COMUNE DI STAZZEMA
Medaglia d'oro al valor militare

- VARIANTE AL REGOLAMENTO URBANISTICO -

CONFERMA O STRALCIO DELLE PREVISIONI DI TRASFORMAZIONE DECADUTE, ADEGUAMENTO ED INTEGRAZIONE DI PREVISIONI E PERIMETRAZIONI DI INTERESSE PUBBLICO E GENERALE IN ADEGUAMENTO O CONFORMITA' ALLA PIANIFICAZIONE SOVRAORDINATA (P.I.T. con valenza di P.P.R., P.T.C., P.S.)

RAPPORTO DEL GARANTE DELL'INFORMZIONE E DELLA PARTECIPAZIONE

o o o

Giugno 2018

1. Premessa

Preso atto che :

per gli atti di variante oggetto di adozione è stato nominato con Delibera della Giunta Comunale n. 138 del 10.08.2017, quale Garante dell'informazione e della partecipazione e responsabile del programma delle attività d'informazione e di partecipazione della cittadinanza alla formazione dell'atto di governo del territorio, lo scrivente dott. Michele Morabito, Responsabile del Servizio della Cultura e della Pace;

il Garante ha operato in rapporto di costante coordinamento e collaborazione con il Responsabile del Procedimento, progettisti, ufficio area Pianificazione, autorità competente in materia di VAS e, più in generale con gli altri servizi comunali a vario titolo interessati e/o coinvolti nel procedimento di formazione e adozione della Variante al Regolamento Urbanistico;

il Responsabile del Settore Programmazione del Territorio e Servizi alle Imprese, Responsabile del Procedimento, ha trasmesso al Garante i materiali, i documenti e le elaborazioni prodotto per la redazione della variante, nonché quant'altro contenga notizie ed indicazioni utili per una corretta ed efficace informazione delle popolazioni locali, dei cittadini e dei diversi soggetti interessati.

Il presente Rapporto, redatto in riferimento al procedimento di adozione della "Variante al Regolamento Urbanistico – Conferma o stralcio delle previsioni di trasformazione decadute, adeguamento ed integrazione di previsioni e perimetrazioni di interesse pubblico e generale in conformità alla pianificazione sovraordinata" unitamente alla relazione del Responsabile del Procedimento, è allegato all'atto da adottare ai sensi dell' art.18 della Legge regionale 65/2014 ss.mm.ii..

2. Atti e azioni propedeutici all'adozione della variante

Delibera della Giunta Comunale n. 138 del 10.08.2017 avente ad oggetto "Variante al Regolamento Urbanistico – Conferma o stralcio delle previsioni di trasformazione decadute, adeguamento ed integrazione di previsioni e perimetrazioni di interesse pubblico e generale in conformità alla pianificazione sovraordinata – Avvio del Procedimento ai sensi dell'art. 17 e 31 della L.R. 65/2014 e art. 21 del P.I.T. / P.P.R – nonché ai sensi della L.R. 10/2010 in materia di VAS";

Delibera della Giunta Comunale n. 47 del 15.03.2018 avente ad oggetto "Variante al Regolamento Urbanistico Conferma o stralcio delle previsioni di trasformazione decadute, adeguamento ed integrazione di previsioni e perimetrazioni di interesse pubblico e generale in conformità alla pianificazione sovraordinata Perfezionamento e precisazione degli obiettivi e dei contenuti di "Avvio del Procedimento" di cui ala Delibera di Giunta Comunale n. 138 del 10.08.2017";

nota prot. n. 6739 del 12.09.2017 e successiva prot. 2536 del 28.03.2018, ai sensi dell'art. 17 comma 1 della L.R. 65 del 10 novembre 2014 è stato trasmesso l'avvio del procedimento anche così come perfezionato con G.C. 47/2018 e relativo alla"Variante al Regolamento Urbanistico – Conferma o stralcio delle previsioni di trasformazione decadute, adeguamento ed integrazione di previsioni e perimetrazioni di interesse pubblico e generale in conformità alla pianificazione sovraordinata", agli enti competenti;

richiesta convocazione della Conferenza di Copianificazione che si è tenute il giorno 04.05.2018 presso la Regione Toscana;

Decreto prot. n. 5563 del 05.07.2018 emesso dall'Autorità Competente in materia di VAS ed identificato ai sensi della delibera G.C. n. 85 del 27.11.2012 nel N.U.C.V. (nucleo Unificato Comunale di Valutazione), con il quale si stabilisce di non assoggettare a V.A.S. la "Variante al Regolamento Urbanistico – Conferma o stralcio delle previsioni di trasformazione decadute, adeguamento ed integrazione di previsioni e perimetrazioni di interesse pubblico e generale in conformità alla pianificazione sovraordinata" nel rispetto delle indicazioni contenute nei contributi pervenuti;

deposito presso gli uffici della Regione Toscana – Genio Civile ai sensi del D.P.G.R. 53/2011avvenuto con nota prot. 5648del 10.07.2018.

3. Azioni di informazione e partecipazione.

A seguito dell'emissione degli atti sopra citati e comunque fin dall'inizio delle procedure di predisposizione della Variante, lo scrivente è sempre stato a disposizione per fornire informazioni sul procedimento in oggetto restando in stretto contatto con il Responsabile del Procedimento da cui riceveva gli atti e informazioni.

Uno dei primi atti del garante della Comunicazione e dell'informazione è stato predisporre sul sito dell'Ente una sezione dedicata alla Variante urbanistica in questione, aggiornata tempestivamente con i documenti inerenti le procedure, lettere, atti, comunicati stampa e documentazione tecnica.

Sono stati effettuati incontri, alla presenza anche dell'incarico della redazione della Variante, Arch. Fabrizio Cinquini della Società Terre.it, con professionisti, cittadinanza, e degli stessi è stata data pubblicità con volantini e comunicati stampa sui quotidiani Tirreno e Nazione.

Gli atti sono stati inoltre, pubblicati nella sezione amministrazione trasparente.

Prima dell'adozione è inoltre previsto un nuovo incontro con cittadini e professionisti per dare delucidazioni sugli atti oggetto di adozione in Consiglio Comunale, al fine di informare sul contenuto della variante e sulla possibilità di presentare eventuali osservazioni dopo la pubblicazione sul BURT dell'avvenuto deposito della Variante adottata.

Si evidenzia inoltre che sono pervenuti contributi da parte di Enti, a seguito della trasmissione dell'avvio di procedimento, ai sensi dell'art. 17 e 31 della L.R. 65/2014 che si elencano di seguito:

- A.R.P.A.T Lucca prot. 7387 del 04.10.2017 e prot. 3753 del 09.05.2018;
- G.A.I.A. Servizi Idrici prot. 7466 del 06.10.2017;
- Autorità Idrica Toscana prot. 7901 del 23.10.2017;
- Regione Toscana Settore Pianificazione del territorio prot. 8346 del 08.11.2017;
- Regione Toscana Settore Genio Civile Toscana Nord prot. 8999 del 01.12.2017 e prot. 3794 del 10.05.2018;
- Autorità di Bacino Distrettuale dell'Appennino Settentrionale prot. 9641 del 22.12.2017 e prot. 3821 del 14.05.2018;

Inoltre si fa presente che l'ufficio di Piano ha tenuto conto di istanze da parte di cittadini:

- Ricci Maurizio e Moriconi Enrica prot. 3562 del 07.05.2014;
- Rossi Piero prot. 2533 del 06.04.2017;
- Luisi Orietta prot. 3192 del 20.04.2018;

Lo scrivente Garante, avendo concluso il rapporto come dipendente presso l'amministrazione Comunale sarà sostituito per la fase post adozione da altro soggetto nominato ai sensi di legge.

Si allega alla presente il materiale che evidenzia le funzioni svolte dallo scrivente.

Pontestazzemese, 29 giugno 2018

Il Garante per l'Informazione e la Partecipazione

(Dott. Michele Morabito)

Comune di Stazzema

VARIANTE AL REGOLAMENTO URBANISTICO

.....

GRUPPO DI LAVORO

Responsabile del procedimento

Simone Lorenzi

Progettista incaricato

SOC. TERRE.IT S.R.L.

Fabrizio Cinquini

Michela Biagi

Valeria Dini

Paolo Perna

Indagini idrogeologiche e sismiche

G&Geo Studio Geologi Associati

Vanessa Greco

Sindaco

Maurizio Verona

RAPPORTO DEL GARANTE DELL'INFOPRMZIONE E DELLA PARTECIPAZIONE

COMUNE DI STAZZEMA
Medaglia d'Oro al Valor Militare
Provincia di Lucca

Servizi per il Territorio e per le Imprese
U.O. Programmazione del Territorio
e Servizi alle Imprese

Prot. n. 6195
Da citare nella risposta

Data 18.08.2017

Spett.le N.U.C.V.

Dott.ssa Paola Maria La Franca
Presidente del NUCV
Email: segretario@comune.stazzema.lu.it

E p.c.

Ing. Corfini Arianna
Membro NUCV
Email: corfiniarianna@comune.stazzema.lu.it

Ing. Vettori Francesco
Membro NUCV
Email: f.vettori@ucversilia.it

Dott. Morabito Michele
Membro NUCV
Email: morabitomichele@comune.stazzema.lu.it

Tommasi Fabrizio
Membro NUCV
Email: tommasifabrizio@comune.stazzema.lu.it

Oggetto: Variante al Regolamento Urbanistico – Conferma o stralcio delle previsioni di trasformazione decadute, adeguamento ed integrazione di previsioni e perimetrazioni di interesse pubblico e generale in conformità alla pianificazione sovraordinata

Trasmissione documento preliminare e di verifica di assoggettabilità alla VAS.

Vista la L.R. 10/2010 ss.mm.ii. con particolare riferimento all'art. 22 "procedura di verifica di assoggettabilità";

Vista la Delibera della Giunta Comunale n. 85 del 27.11.2012 avente ad oggetto *"L.R. n. 10/2010 modificata con L.R. 6/2012 "norme in materia di valutazione ambientale strategica (VAS), di valutazione di impatto ambientale (VIA) e di valutazione di incidenza" – Individuazione dell'Autorità Proponente, dell'Autorità Competente e dell'Autorità Procedente"*;

Vista la Delibera della Giunta Comunale n. 138 del 10.08.2017 avente ad oggetto *"Variante al Regolamento Urbanistico – Conferma o stralcio delle previsioni di trasformazione decadute, adeguamento ed integrazione di previsioni e perimetrazioni di interesse pubblico e generale in conformità alla pianificazione sovraordinata – Avvio del Procedimento ai sensi dell'art. 17 e 31 della L.R. 65/2014 e art. 21 del P.I.T. / P.P.R – nonché ai sensi della L.R. 10/2010 in materia di VAS"*;

Visto il Decreto del Sindaco n. 10 del 18.08.2017 con il quale sono stati nominai i componenti del NUCV.

Si trasmette in allegato alla presente il documento preliminare e di verifica di assoggettabilità alla VAS, redatto dallo studio Terre.it incaricato della redazione della variante urbanistica ed avente ad oggetto *"Variante al Regolamento Urbanistico – Conferma o stralcio delle previsioni di trasformazione decadute, adeguamento ed integrazione di previsioni e perimetrazioni di interesse pubblico e generale in conformità alla pianificazione sovraordinata"*;

Si fa inoltre presente che come riportato nella Delibera della G.C. 138 del 10.08.2017 di avvio del procedimento i soggetti competenti in materia ambientale ai fini della verifica di assoggettabilità alla V.A.S. ai sensi dell'art. 22 comma 3 L.R. 10/2010, salvo diversa individuazione nel NUCV, sono :

COMUNE DI STAZZEMA
Medaglia d'Oro al Valor Militare
Provincia di Lucca

Servizi per il Territorio e per le Imprese
U.O. Programmazione del Territorio
e Servizi alle Imprese

Prot. n. 6195 *Data 18.08.2017*
Da citare nella risposta

- Regione Toscana;
- Provincia di Lucca;
- Autorità di Distretto Appennino Settentrionale;
- Genio Civile (ex U.R.T.A.T.) di Lucca
- AATO 1 - Toscana Nord (servizio idrico);
- Ente Parco Regionale delle Alpi Apuane;
- AATO Toscana Costa (servizio di gestione dei rifiuti urbani);
- A.R.P.A.T.;
- Azienda U.S.L. 12 Versilia – Dip. Prevenzione.

Rimanendo a disposizione per ogni chiarimento si porgono distinti saluti.

Il Responsabile del Servizio
f.to Geom. Simone Lorenzi

Pontestazzemese, Piazza Europa n.6, 55040 Lucca- (P.I. 00398340463)- Tel.0584/ 77521-775225- Fax 0584/777259
Premio Letterario "Martiri di S.Anna"- Premio della Pace- Museo Storico della Resistenza

COMUNE DI STAZZEMA
Medaglia d'Oro al Valor Militare
Provincia di Lucca

Servizi per il Territorio e per le Imprese
U.O. Programmazione del Territorio
e Servizi alle Imprese

Prot. n. *6739*
Da citare nella risposta

Data 12.09.2017

Spett.le

Regione Toscana
PEC: regionetoscana@postacert.toscana.it

Provincia di Lucca
PEC: provincia.lucca@postacert.toscana.it

Unione dei Comuni della Versilia;
PEC: unionedicomunialtaversilia@postacert.toscana.it

Ente Parco Regionale delle Alpi Apuane
PEC: parcoalpiapuane@pec.it

Ministero per i Beni e le Attività Culturali ed in particolare:
Direzione regionale per i Beni Culturali e Paesaggistici della Toscana
PEC: mbac-sr-tos@mailcert.beniculturali.it

Soprintendenza per i Beni SABAP di Lucca e Massa Carrara;
PEC: mbac-sabap-lu@mailcert.beniculturali.it

Autorità di Distretto Appennino Settentrionale
PEC: adbarno@postacert.toscana.it

Genio Civile (ex U.R.T.A.T.) di Lucca
PEC: regionetoscana@postacert.toscana.it

AATO 1 - Toscana Nord (servizio idrico)
PEC: protocollo@pec.autoritaidrica.toscana.it

AATO Toscana Costa (servizio di gestione dei rifiuti urbani)
PEC: atotoscanacosta@postacert.toscana.it

A.R.P.A.T.
PEC: arpat.protocollo@postacert.toscana.it

Consorzio 1 Toscana Nord (consorzio di bonifica Versilia – Massaciuccoli)
PEC: protocollo@pec.cbtoscananord.it

Azienda U.S.L. 12 Versilia – Dip. Prevenzione
PEC: prevenzione.usl12@postacert.toscana.it

Comune di Seravezza;
PEC: protocollo.seravezza@postacert.toscana.it

Comune di Pietrasanta;
PEC: comune.pietrasanta@postacert.toscana.it

Comune di Camaiore;
PEC: comune.camaiore@cert.legalmail.it

Comune di Pescaglia;
PEC: comune.pescaglia@postacert.toscana.it

COMUNE DI STAZZEMA
Medaglia d'Oro al Valor Militare
Provincia di Lucca

Servizi per il Territorio e per le Imprese
U.O. Programmazione del Territorio
e Servizi alle Imprese

Prot. n. 6739
Da citare nella risposta

Data 12.09.2017

Comune di Fabbriche di Vergemoli;
PEC: comune.fabbrichedivergemoli@postacert.toscana.it

Comune di Molazzana;
PEC: comune.molazzana@postacert.toscana.it

Comune di Vagli di Sotto;
PEC: comune.vaglisotto@postacert.toscana.it

Comune di Careggine;
PEC: comune.careggine@postacert.toscana.it

Comune di Massa;
PEC: comune.massa@postacert.toscana.it

E p.c.

Al Garante dell'informazione;
Dott. Michele Morabito

All'Ass.re all'Urbanistica
Egidio Pelagatti

Oggetto: Variante al Regolamento Urbanistico – Conferma o stralcio delle previsioni di trasformazione decadute, adeguamento ed integrazione di previsioni e perimetrazioni di interesse pubblico e generale in conformità alla pianificazione sovraordinata

Trasmissione avvio del procedimento ai sensi dell'art. 17 della L.R. 65/2014.

Ai sensi dell'art. 17 comma 1 della L.R. 65 del 10 novembre 2014 si trasmette l'avvio del procedimento relativo alla *"Variante al Regolamento Urbanistico – Conferma o stralcio delle previsioni di trasformazione decadute, adeguamento ed integrazione di previsioni e perimetrazioni di interesse pubblico e generale in conformità alla pianificazione sovraordinata"*, a tal fine si allega alla presente la seguente documentazione:

1. Delibera della Giunta Comunale n. 138 del 10.08.2017;
2. Relazione di avvio del procedimento;
3. Documento preliminare di verifica di assoggettabilità alla VAS;

Distinti saluti

Il Responsabile del Servizio
f.to Geom. Simone Lorenzi

COMUNE DI STAZZEMA
Medaglia d'Oro al Valor Militare
Provincia di Lucca

Servizi per il Territorio e per le Imprese
U.O. Programmazione del Territorio
e Servizi alle Imprese

Prot. n. *7097* *Data 22.09.2017*
Da citare nella risposta

Spett.le

Assessore Infrastrutture, mobilità, urbanistica e politiche abitative
Regione Toscana
Vincenzo Ceccarelli
PEC: regionetoscana@postacert.toscana.it

Direzione Generale Governo del Territorio
Regione Toscana
PEC: regionetoscana@postacert.toscana.it

Settore Pianificazione del Territorio
Regione Toscana
PEC: regionetoscana@postacert.toscana.it

E p.c.

Al Garante dell'informazione;
Dott. Michele Morabito

All'Ass.re all'Urbanistica
Egidio Pelagatti

Oggetto: Variante al Regolamento Urbanistico – Conferma o stralcio delle previsioni di trasformazione decadute, adeguamento ed integrazione di previsioni e perimetrazioni di interesse pubblico e generale in conformità alla pianificazione sovraordinata

Richiesta di convocazione della Conferenza di Copianificazione ai sensi dell'art. 25 L.R. 65/2014.

Premesso che con delibera della Giunta Comunale n. 138 del 10.08.2017 è stato approvato l'avvio del procedimento ai sensi dell'art. 17 e 31 della L.R. 65/2014 e art. 21 del P.I.T./P.P.R., nonché ai sensi della L.R. 10/2010 in materia di VAS relativo alla *"Variante al Regolamento Urbanistico – Conferma o stralcio delle previsioni di trasformazione decadute, adeguamento ed integrazione di previsioni e perimetrazioni di interesse pubblico e generale in conformità alla pianificazione sovraordinata"*;

Vista la nostra nota prot. 6739 del 12.09.2017 con cui, ai sensi dell'art. 17 comma 1 della L.R. 65/2014 è stato trasmesso a mezzo PEC, l'atto di avvio del procedimento alla Regione Toscana ed a tutti soggetti istituzionali previsti dalla normativa nonché all'ente Parco e agli altri soggetti pubblici ritenuti interessati alla variante di cui all'oggetto;

Con la presente si fa richiesta di convocazione della Conferenza di Copianificazione ai sensi dell'art. 25 della L.R. 65/2014.

Distinti saluti

Il Responsabile del Servizio
f.to Geom. Simone Lorenzi

COMUNE DI STAZZEMA

Medaglia d'Oro al Valor Militare
Provincia di Lucca

Servizi per il territorio e per le Imprese
U.O. Programmazione del Territorio e Servizi alle Imprese

AVVISO

Oggetto: Avvio del Procedimento ai sensi dell'art. 17 e 31 della L.R. 65/2014 e art. 21 del P.I.T./P.P.R, nonché ai sensi della L.R. 10/2010 in materia di VAS *"Variante al Regolamento Urbanistico – Conferma o stralcio delle previsioni di trasformazione decadute, adeguamento ed integrazione di previsioni e perimetrazioni di interesse pubblico e generale in conformità alla pianificazione sovraordinata"*

SI AVVISA

che con **Delibera della Giunta Comunale n. 138 del 10.08.2017**, pubblicata all'Albo Pretorio del Comune di Stazzema in data 29.08.2017, è stato approvato l'Avvio del Procedimento ai sensi dell'art. 17 e 31 della L.R. 65/2014 e art. 21 del P.I.T./P.P.R, nonché ai sensi della L.R. 10/2010 in materia di VAS della "*Variante al Regolamento Urbanistico – Conferma o stralcio delle previsioni di trasformazione decadute, adeguamento ed integrazione di previsioni e perimetrazioni di interesse pubblico e generale in conformità alla pianificazione sovraordinata";*

Si informa che il Responsabile del Procedimento per la sopra richiamata variante è il Geom. Simone Lorenzi in qualità di Responsabile del Servizio U.O. Programmazione del Territorio e Servizi alle Imprese;
Si informa inoltre che il Garante dell'informazione è il Dott. Michele Morabito, Responsabile del Servizio Cultura e della Pace del Comune di Stazzema;

Si avvisa infine che oltre alle pubblicazioni previste dalla normativa vigente è stato attivato sul sito del Comune di Stazzema un link denominato *"la variante al regolamento urbanistico"* dove saranno pubblicati tutti gli atti e comunicazioni inerenti la variante stessa.

Pontestazzemese, 22.09.2017

Il Garante dell'Informazione
F.to Dott. Michele Morabito

Il Responsabile Servizio Urbanistica
F.to Geom. Simone Lorenzi

COMUNE DI STAZZEMA
Medaglia d'Oro al Valor Militare
Provincia di Lucca

Servizi per il Territorio e per le Imprese
U.O . Programmazione del Territorio
e Servizi alle Imprese

Prot. n. 7184
Da citare nella risposta

Data 27.09.2017

Spett.le

Bazzichi Massimiliano
Consigliere Capogruppo
e-mail: by.maxy64@virgilio.it

Lorenzoni Gian Piero
Consigliere Capogruppo
e-mail: gianpierolorenzoni56@gmail.com

Rossi Simone
Consigliere Capogruppo
e-mail: shon71@live.it

E p.c.

Al Sindaco
Verona Maurizio

All'Ass.re all'Urbanistica
Egidio Pelagatti

Al Garante dell'informazione;
Dott. Michele Morabito

Oggetto: Variante al Regolamento Urbanistico – Conferma o stralcio delle previsioni di trasformazione decadute, adeguamento ed integrazione di previsioni e perimetrazioni di interesse pubblico e generale in conformità alla pianificazione sovraordinata

Convocazione riunione dei Capigruppo.

Tenuto conto che con Delibera della Giunta Comunale n. 138 del 10.08.2017 è stato approvato l'avvio del procedimento ai sensi dell'art. 17 e 31 della L.R. 65/2014 e art. 21 del P.I.T./P.P.R., nonché ai sensi della L.R. 10/2010 in materia di VAS relativo alla *"Variante al Regolamento Urbanistico – Conferma o stralcio delle previsioni di trasformazione decadute, adeguamento ed integrazione di previsioni e perimetrazioni di interesse pubblico e generale in conformità alla pianificazione sovraordinata"*, il Sindaco e l'Assessore all'Urbanistica hanno richiesto la convocazione di una riunione con i Capigruppo al fine di illustrare il procedimento avviato.

Per quanto sopra è fissato per il giorno giovedì 5 ottobre p.v. alle ore 11:00 presso la sala della Giunta del Comune di Stazzema un'incontro alla presenza dell'Arch. Fabrizio Cinquini dello studio Terre.it , incaricato della redazione della variante in oggetto, che illustrerà i contenuti della stessa e sarà sa disposizione per ogni chiarimento in merito.

Distinti saluti

Il Responsabile del Servizio
f.to Geom. Simone Lorenzi

COMUNE DI STAZZEMA

Medaglia d'Oro al Valor Militare
Provincia di Lucca

Servizi per il territorio e per le Imprese
U.O. Programmazione del Territorio e Servizi alle Imprese

AVVISO

L'AMMINISTRAZIONE COMUNALE DI STAZZEMA

ORGANIZZA PER

GIOVEDI' 5 OTTOBRE ALLE ORE 15:00

PRESSO LA SALA DEL CONSIGLIO DEL COMUNE DI STAZZEMA UN INCONTRO CON LA POPOLAZIONE PER ILLUSTRARE IL PROCEDIMENTO DELLA **VARIANTE AL REGOLAMENTO URBANISTICO.**

Il Garante dell'Informazione
F.to Dott. Michele Morabito

Il Responsabile Servizio Urbanistica
F.to Geom. Simone Lorenzi

Pontestazzemese, Piazza Europa n.6, 55040 Lucca- (P.I. 00398340463)- Tel.0584/ 77521- Fax 0584/777259
Premio Letterario "Martiri di S.Anna"- Premio della Pace- Museo Storico della Resistenza

COMUNE di STAZZEMA
Medaglia d'Oro al Valor Militare
Provincia di Lucca

Parco Nazionale della pace

COMUNICATO STAMPA

L'Amministrazione Comunale di Stazzema organizza per giovedì 5 ottobre alle ore 15:00 presso la sala del Consiglio Comunale nel Municipio a Pontestazzemese un incontro con la popolazione per illustrare l'avvio di procedimento della **Variante al regolamento urbanistico**. Saranno presenti gli amministratori, i tecnici comunali e quelli incaricati allo scopo di illustrare i contenuti del procedimento amministrativo che si concluderà con l'adozione a seguito delle procedure della Variante stessa.
Al mattino si svolgerà invece, un incontro con la Conferenza dei Capigruppo.

Il Garante dell'Informazione
F.to Dott. Michele Morabito

Il Responsabile Servizio Urbanistica
F.to Geom. Simone Lorenzi

Stazzema, 29 settembre 2017

Pontestazzemese, piazza Europa, 6 (LU) tel.**0584.77.5204** – fax.**0584.777.259**

REGIONE TOSCANA

Giunta Regionale

Assessore alle Infrastrutture, Mobilità, Urbanistica e Politiche abitative

Firenze, 17 aprile 2018

Al Presidente della
Provincia di
LUCCA

Al Sindaco del
Comune di
STAZZEMA

Oggetto: Convocazione conferenza di Copianificazione ai sensi dell'art. 25 co.3 e 4 della L.R. 65/2014

Con la presente si comunica che per il giorno **04 Maggio 2018** alle **ore 15,30** è convocata la Conferenza di Copianificazione di cui all'art. 25 commi 3 e 4 della L.R. n. 65/2014 presso gli uffici della Giunta Regionale, Via di Novoli 26 Firenze, pal. B, Sala riunioni 5° piano, con il seguente ordine del giorno:

- **Comune di Stazzema**: Variante al Regolamento Urbanistico Conferma o stralcio delle previsioni di trasformazione

Si richiede ai partecipanti alla Conferenza, nell'eventualità di impedimento a partecipare alla riunione, di delegare un sostituto e comunicarne il nominativo a questa segreteria (*tel.* 055-4383879 – *email* segreteria.ceccarelli@regione.toscana.it).

Ai fini della firma digitale per la validità del verbale della Conferenza, si ricorda di essere muniti della *smart card.*.

Si ricorda al comune, in caso non avesse già provveduto, di inviare la documentazione agli enti in indirizzo.

Cordiali saluti

Vincenzo Ceccarelli

50127 Firenze - Via di Novoli, 26
Tel. 055 4383879 Fax 055 4383181
vincenzo.ceccarelli@regione.toscana.it

L'area naturale della Desiata

di Tiziano Baldi Galleni

SERAVEZZA

Patto per valorizzare il paradiso della Desiata

Comune, Terre Medicee, Asbuc e Università di Pisa uniscono le forze per intercettare i fondi regionali destinati alle aree fluviali

Successo per la seconda giornata di "Puliamo il Mondo" a Seravezza. Con il supporto dell'Amministrazione Comunale, di Ersu, Legambiente Versilia e Consorzio Bonifica Toscana Nord i volontari sono scesi sabato mattina nell'alveo del torrente Serra concentrandosi in modo particolare nelle aree della Desiata e del Pozzo della Madonna, frequentate da migliaia di persone anche la scorsa estate.
Ingenti i quantitativi di rifiuti raccolti, tipicamente residui di frequentazioni giornaliere dei luoghi (lattine, bottiglie, sacchetti di plastica, cartacce, eccetera).
Alla giornata hanno partecipato anche alcuni richiedenti asilo ospiti in strutture del territorio.
L'amministrazione comunale ringrazia tutti coloro che hanno risposto positivamente all'appello, dando in tal modo un bell'esempio di sensibilità civica ed ambientale, e gli enti partner che hanno permesso di svolgere l'iniziativa nel migliore dei modi.

È stato coinvolto anche il Dipartimento di ingegneria dell'Università di Pisa. La giunta di Seravezza va a caccia dei primi finanziamenti per sviluppare l'area fluviale del Serra. Questa volta il sindaco **Riccardo Tarabella** vuole arrivare all'estate 2019 organizzato, e non rischiare figuracce. In ballo, per ora, ci sono quasi 25 mila euro. Le idee sono tante, tutte definite in un progetto con il quale Seravezza partecipa al bando della Regione denominato "Contratti di Fiume". Si tratta di un bando teso a finanziare gli strumenti pensati per la valorizzazione e la fruizione dei sistemi fluviali. Ed è questo che si tenterà di fare nel paradiso della Desiata e del Pozzo della Madonna. Perciò, il Comune ha stretto una partnership con la Fondazione Terre Medicee, l'Asbuc ed l'ateneo pisano.

«Il lavoro di analisi – spiega l'assessore ai lavori pubblici **Giuliano Bartelletti** – condotto dal Dipartimento nell'arco di molti anni lungo i corsi del Serra, del Vezza e del Versilia rappresenta un valido patrimonio di conoscenze per la definizione di interventi che diano risposte alle problematiche emerse negli ultimi anni».

Per quanto riguarda il dipartimento di ingegneria il Comune può contare sui due professionisti versiliesi. Si punterà in primis a realizzare una mobilità ecosostenibile che riduca l'inquinamento provocato dall'incremento di traffico, mediante limitazioni di accesso alle aree non residenti e l'installazione di un servizio bus navetta. Il progetto descrive anche il riutilizzo di fabbricati abbandonati per trasformarli in locali di servizio. Era ora creare accessi al fiume mediante discese dalla strada, il miglioramento del paesaggio e il ripristino dei vecchi sentieri. Il mantra del sindaco Tarabella che aveva già annunciato in consiglio comunale – è il coinvolgimento del maggior numero di istituzioni, enti e risorse, in un piano complessivo di sviluppo sostenibile e di tutela paesaggistica della "risorsa fiume". L'esito del bando si conoscerà entro ottobre, quando la Regione annuncerà i nomi dei quattro Comuni assegnatari dei contributi le risorse disponibili complessivamente sono pari a 90 mila euro, da suddividere in parti uguali tra i quattro enti vincitori del bando). Tuttavia potranno arrivare anche altre risorse economiche, è ovvio che 25 mila euro non bastano.

L'ASSESSORE BARTELLETTI
Cercheremo di coinvolgere tutti i Comuni versiliesi

«Lavoreremo – prosegue Bartelletti, che è il moderatore del progetto – in un'ottica complessiva, cercando magari di coinvolgere anche i comuni vicini, articolando il progetto in fasi distinte modulate sulle risorse che il Comune potrà di volta in volta dedicarvi, attingendo soprattutto a finanziamenti esterni. Al momento la nostra priorità riguarda l'area della Desiata, quella che esprime le maggiori potenzialità, ma al tempo stesso la più critica per l'alto afflusso di visitatori nella stagione estiva».

C'è anche un altro aspetto, per niente secondario, che si legge nella relazione tecnica messa a punto dai progettisti. «Si propone di migliorare la consapevolezza dei visitatori circa l'importanza dell'ambiente e far percepire loro la necessità e la responsabilità del rispetto come fatta culturale di portata più ampia».

Ai nostri volontari di Seravezza, insieme a Legambiente, hanno appena concluso la pulizia del fiume Serra, asportando chili di detriti lasciati dall'onda di turisti di quest'estate.

PIETRASANTA

Limite a 30 chilometri all'ingresso di Valdicastello

PIETRASANTA

Ridurre la velocità delle tante auto che ogni giorno percorrono la via Valdicastello e aumentare la sicurezza per cittadini e pedoni. Dopo via Tremaiola, a Pontano, l'amministrazione mette mano ad un'altra arteria super trafficata della viabilità comunale approvando una serie di misure strategiche più volte richieste dai cittadini.

Il progetto, elaborato dalla Polizia Municipale in collaborazione con l'ufficio Lavori Pubblici dopo uno studio sui flussi di circolazione, prevede una serie di restringimenti (in tutto quattro) sul modello della chicane dolce applicata proprio in via Tremaiola ed ampiamente sperimentato in molte città europee, una doppietta di attraversamenti pedonali rialzati e limite di velocità abbassato a 30 chilometri orari in prossimità dell'ingresso della frazione di Valdicastello e in tutto il centro abitato, e una pista ciclo-pedonabile che sarà realizzata sul lato sud della strada.

«Si tratta di interventi più volte sollecitati dai residenti preoccupati per la velocità con cui le auto sfrecciano sulla strada. Le misure che andremo ad applicare hanno il compito di mitigare la velocità delle auto mettendo in sicurezza gli automobilisti che si immettono sulla viabilità principale partendo dalle arterie secondarie. Penso, per esempio, a via delle Piagge – spiega **Andrea Cosci**, assessore alla Polizia Municipale – le modifiche alla viabilità sono state già presentate ai residenti della frazione. Queste soluzioni produrranno una maggiore fluidità del traffico, una diminuzione del rischio incidenti e un minore impatto acustico dovuto alla velocità con cui i mezzi percorrono la strada. Le chicane saranno adeguatamente segnalate da specifica segnaletica. Anche questo è un impegno che la nostra amministrazione aveva preso con i cittadini che con senso di responsabilità e serietà vogliamo portare a conclusione. Lasciamo al commissario un altro progetto di messa in sicurezza della viabilità dando un'altra risposta ai nostri concittadini».

FORTE DEI MARMI

Abbattute le palme colpite dal punteruolo rosso

FORTE DEI MARMI

In meno di una settimana una squadra comunale, su richiesta dell'amministrazione fortemarmina, ha provveduto ad intervenire su venti palme colpite dal Rhinchophorus ferrugineus, meglio conosciuto come punteruolo rosso.

Un'azione che ha visto l'abbattimento di due palme totalmente compromesse e un primo intervento di potatura e messa in sicurezza, con apposita copertura, per le altre diciotto, al fine di evitare pericoli per la pubblica incolumità.

Anche queste piante – si sottolinea in un comunicato diffuso dall'amministrazione comunale – nei prossimi giorni saranno abbattute interamente.

«Sarà nostra cura – ha commentato il primo cittadino **Bruno Murzi** che ha sollecitato l'intervento dei giardinieri comunali – compiere un monitoraggio costante su tutte le piante, in modo da preservare il più possibile il nostro patrimonio verde».

Cerbiatto si rifugia in un giardino

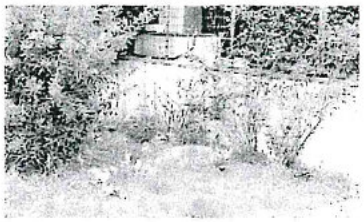

Dalla collina è sceso a Capezzano Pianore: ma quando si è trovato nel traffico ha cercato rifugio in un giardino in via Italia. Lì il cerbiatto è stato visto dal fotografo Paolo Mazzei che ha avvertito i vigili volontari di Vega Soccorso l'hanno rincorso nel bosco.

PONTESTAZZEMESE

Incontro con i cittadini sulla variante urbanistica

STAZZEMA

L'amministrazione comunale di Stazzema organizza per giovedì prossimo, alle ore 15, nella sala del consiglio comunale nel Municipio a Pontestazzemese, un incontro con la popolazione per illustrare l'avvio di procedimento della variante al regolamento urbanistico.

Saranno presenti gli amministratori, i tecnici comunali e quelli incaricati allo scopo di illustrare i contenuti del procedimento amministrativo che si concluderà con l'adozione del regolamento a seguito delle procedure della Variante stessa.

L'incontro con la popolazione sarà precedato, nella mattinata di giovedì, da una riunione degli amministratori e dei tecnici con la conferenza dei capigruppo consiliari.

Una giornata dunque importante per Stazzema, vista l'importanza di un provvedimento – la variante al regolamento urbanistico – che riguarda più o meno direttamente tutti i cittadini.

PONTESTAZZEMESE

Incontro con i cittadini sulla variante urbanistica

STAZZEMA

L'amministrazione comunale di Stazzema organizza per giovedì prossimo, alle ore 15, nella sala del consiglio comunale nel Municipio a Pontestazzemese, un incontro con la popolazione per illustrare l'avvio di procedimento della variante al regolamento urbanistico.

Saranno presenti gli amministratori, i tecnici comunali e quelli incaricati allo scopo di illustrare i contenuti del procedimento amministrativo che si concluderà con l'adozione del regolamento a seguito delle procedure della Variante stessa.

L'incontro con la popolazione sarà preceduto, nella mattinata di giovedì, da una riunione degli amministratori e dei tecnici con la conferenza dei capigruppo consiliari.

Una giornata dunque importante per Stazzema, vista l'importanza di un provvedimento - la variante al regolamento urbanistico - che riguarda più o meno direttamente tutti i cittadini.

FORTE-SERAVEZZA-STAZZEMA

STAZZEMA: LA VARIANTE URBANISTICA

IL COMUNE ha convocato per giovedì 5 alle 15 nella sala consiliare del municipio a Pontestazzemese un incontro pubblico con la popolazione per illustrare l'avvio di procedimento della variante al regolamento urbanistico.

Nominati Verona, Tucci e Donati Guideranno le società partecipate

FORTE *Il sindaco ha ufficializzato le scelte. Novità anche in municipio*

DECINE di migliaia di euro che verranno risparmiate ogni anno, rilancio di tutti i settori, nuova linfa e progetti. La pioggia di nomine annunciata ieri mattina dal sindaco Bruno Murzi profumano di «rivoluzione» in tutti gli ambiti della macchina comunale, dalle aziende partecipate agli uffici dell'ente. Una modifica strutturale a cominciare dall'*Azienda Multiservizi*, di cui è stato nominato nuovo responsabile il commercialista Marco Verona. A lui il compito di gestire, tra le altre cose, farmacie comunali, parcheggi, ufficio turistico, suolo pubblico e i tributi minori. Quanto alla *Fondazione Villa Bertelli*, presidente sarà l'avvocato Ermindo Tucci, con il promoter finanziario Davide Belli nel ruolo di amministratore delegato, più i tre consiglieri Annalisa Buselli, Andrea Giannotti e Silla Silvestri. Il sindaco, in proposito, ha accennato alla creazione del Comitato scientifico di Villa Bertelli, di cui faranno parte nomi importanti quali Umberto Donati, Fernanda Giulini, Paolo Del Bianco, Selvaggia Schiavi e Vittorio Guidi, più altri noti personaggi.

PASSANDO alla *Satira Politica*, il presidente della Fondazione per il Premio satira politica e del Museo della satira e della caricatura sarà Umberto Donati, con la riconferma del consigliere Giacomo Pieve. Infine il *municipio*, dove stanno per arrivare un nuovo segretario generale, un nuovo dirigente del settore urbanistica ed edilizia (verrà scisso dai lavori pubblici) e saranno riviste le posizioni organizzative. Inoltre sarà rinforzato lo staff del sindaco, in cui entreranno a far parte, a titolo gratuito, Emanuela Franchi, Francesca Neri e Michele Pellegrini, i quali si occuperanno dei contatti con tutte le frazioni cittadine. Il sindaco ha aggiunto inoltre che il prossimo segretario «non sarà individuato e scelto da altri comuni limitrofi». Poi il discorso è scivolato sulle partecipate. «Per l'Azienda Multiservizi – spiega – abbiamo scelto Marco Verona, giovane professionista che ha garantito di poter seguire con impegno e continuità questa fondamentale azienda. Passare dal Cda a un amministratore unico è un passaggio epocale, in anticipo rispetto al decreto Madia, che ogni anno ci farà risparmiare 25mila euro, da sommare agli 84mila euro in meno dovuti alla riduzione dei compensi della giunta». In merito a Villa Bertelli, il sindaco ha ricordato che gli incarichi saranno non remunerativi e i gettoni di presenza ridotti al minimo oltre che devoluti al sociale: «Ringrazio Fontana per il lavoro svolto, anche se per il 2017 il bilancio ha un passivo di 87mila euro, con un incasso di 37mila euro a fronte di una spesa di 125mila euro. Significa che Villa Bertelli non ha guadagnato con gli spettacoli nel parco: cercheremo di renderla fruibile tutto l'anno e di valutare nuove sedi per i concerti come il luna park, lo stadio o la spiaggia». Riguardo infine al Premio Satira, il sindaco ha annunciato l'intenzione di anticiparlo a settembre e di promuoverlo non più una sola giornata ma per un'intera settimana.

NOMINE Dall'alto in basso e da sinistra a destra: Bruno Murzi, Umberto Donati, Ermindo Tucci e Davide Belli

BRUNO MURZI

«Con l'Azienda Multiservizi un risparmio di 25mila euro Ma Villa Bertelli è in passivo»

Villa Bertelli

Il neo presidente guarda al futuro: «Più eventi collaterali»

«RINGRAZIO il sindaco per il gravoso impegno che mi ha affidato: daremo maggior impulso alle attività collaterali». Sono le prime parole del neo presidente di Villa Bertelli Ermindo Tucci, il quale ha sottolineato la necessità, per il futuro della struttura, di «conciliare le attività con il contesto urbano in cui sono inserite: lavoreremo anche su questo obiettivo».

SERAVEZZA-POLITICA

Pd: sospesa per tre mesi la consigliera Sonia Domenici

TRE MESI di sospensione. E' il verdetto emesso dalla Commissione di Garanzia Territoriale della Versilia che si è riunita per decidere la 'sorte' di Sonia Domenici, la consigliera seravezzina del Partito Democratico che nel corso della seduta dello scorso 31 luglio aveva abbandonato i banchi della maggioranza per posizionarsi tra i seggi dell'opposizione. Il gesto della consigliera era scaturito dalle frizioni tra lei ed i suoi colleghi di partito sulla gestione della vicenda della Ztl alla 'Desiata'. La Commissione di Garanzia ha voluto soppesare la vicenda e inquadrarla da tutte le angolazioni prima di prendere una decisione definitiva, motivo per cui ha sentito due volte la versione della consigliera Domenici oltre ai rendiconti forniti dal sindaco Riccardo Tarabella, dal capogruppo Lorenzo Gabrielli e dal segretario del Pd Giuseppe Giannini. E' stato anche acquisito il verbale della seduta del consiglio comunale prima di emettere un verdetto che ha accolto il favore unanime della Commissione: tre mesi di di sospensione che sono stati comminati in base al codice etico del partito, e nello specifico al punto 4 sulla «Leale collaborazione e sostegno alla vita del Partito».

FORTE-SERAVEZZA-STAZZEMA

SERAVEZZA: SERVIZIO CIVILE ALLA PRO LOCO

ENTRO il 27 ottobre è possibile richiedere di fare servizio civile alla Pro Loco di Seravezza. I 48 giovani (tra 18 e 29 anni) seguiranno informazione turistica e organizzazione eventi con un mensile di 433,80 euro per 8 mesi.

Cda della Bertelli La Lega rinnega l'incarico a Silvestri

FORTE *Nominato dal sindaco*

MALUMORI politici in seno al centrodestra per le fresche nomine ai vertici della Fondazione Villa Bertelli. Il sindaco Bruno Murzi ha voluto nel cda Silla Silvestri, esponente di FdI e primo della lista elettorale del candidato della Lega, che oggi lo ricusa: «Non è lui l'uomo indicato dalla nostra coalizione». E lo stesso Silvestri sui social motiva la sua investitura: «Il sindaco ha premiato la mia correttezza anche se sono nell'opposizione». Del resto negli ultimi mesi 'l'oppositore' Silvestri non ha nascosto pubblicamente un suo apprezzamento per l'operato del primo cittadino. Ad accendere gli animi la stringata nota congiunta di Gianpaolo Bramanti capogruppo Lega in consiglio comunale e del segretario del Carroccio in Versilia, Maria Pacchini. «La nomina di Silvestri quale membro del consiglio di amministrazione di Villa Bertelli – sostengono – non è frutto dell'indicazione della coalizione. Pertanto tale incarico sarà esclusiva rappresentanza del sindaco Murzi, verso il quale continuiamo a svolgere opposizione». «E' vero che Bramanti non ha minimamente fatto il mio nome o perorato la mia nomina – asserisce Silla Silvestri – la mia chiamata nel cda è stata fatta direttamente dal sindaco perchè ho dimostrato una correttezza personale e una grande serietà. Come rappresentante di Fratelli d'Italia a Forte dei Marmi, continuerò ad esercitare il mio diritto di vigilare e sollecitare la nuova amministrazione affinchè porti avanti ciò che ha promesso: voglio fare opposizione costruttiva e non solo distruttiva, e non tollero lezioni da nessuno. Tra l'altro Gianpaolo Bramanti si è candidato per il gruppo Legati al Forte mentre adesso vedo che si dichiara consigliere comunale della Lega. Murzi è stato chiaro: chi lavora bene resta, chi non lavora va a casa. l'appartenenza politica non c'entra. Le elezioni le abbiamo perse, io ho preso pochi voti; ma certe volte non è la quantità dei voti che conta, ma la qualità di chi li prende».

Fuxia People

Speriamo che adesso il neo presidente Tucci non destini l'edificio solo a eventi per i russi

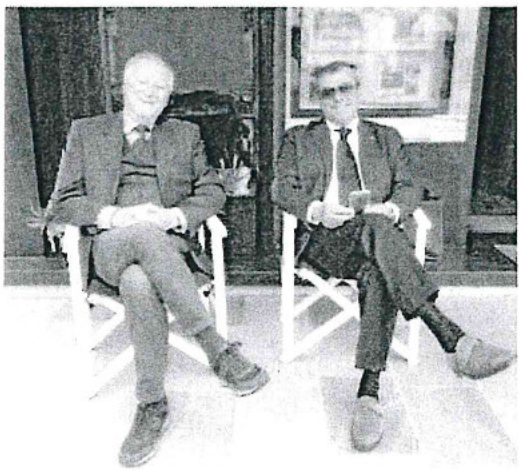

C'ERAVAMO TANTO AMATI
Silla Silvestri a sinistra e a destra Gianpaolo Bramanti

DITO puntato invece sull'incarico di presidente a Ermindo Tucci da parte della leader di Fuxia People, Maria Teresa Baldini: «Mi auguro che la sua gestione di Villa Bertelli non assuma un'impronta esterofila». «Tucci torna oggi alla ribalta dopo anni di silenzio – dice – e dopo una discutibile gestione di Gaia, la società che solo in tempi recenti, con rinnovati volti alla guida, dimostra un percorso più lungimirante. L'augurio è che quell'edificio non venga dedicato a iniziative per esaltare la cultura russa che a Tucci sta notoriamente a cuore. Ben vengano i turisti dalla Russia, ma è necessario valorizzare la nostra identità e le nostre tradizioni: di questo ha bisogno il paese per mantenere il proprio appeal».

Francesca Navari

In breve

Festa della Vaiana Successo per la Santa patrona

Forte dei Marmi

SUCCESSO per la festa di Santa Teresa del Bambino Gesù in Vaiana. Nonostante la pioggia, centotrenta persone si sono riunite a pranzo nei locali della chiesa. Poi le esibizioni della banda e degli sbandieratori under 16 delle contrade Il Ponte, la Quercia e la Madonnina.

Variante urbanistica Incontro pubblico con tutti i tecnici

Stazzema

GIOVEDI' alle 15 in municipio a Pontestazzemese l'amministrazione promuove un incontro con la popolazione per illustrare l'avvio di procedimento della variante al regolamento urganistico. Presenti anche i tecnici comunali e quelli incaricati di dillustrare i contenuti del procedimento.

Per la Regione il pontile del Forte risale a sei secoli fa

Il madornale errore rilevato dall'ex delegato al turismo Tonini
«È la prova che la promozione della Versilia va fatta da qui»

FORTE DEI MARMI

«Per la Regione il pontile del Forte è del 1500». A segnalare il madornale errore (il pontile attuale ha come data di nascita il 18 maggio 1958, quello che lo ha preceduto venne realizzato tra l'agosto del 1876 e il febbraio del 1877) è **Simone Tonini**, che con l'amministrazione Buratti è stato a lungo consigliere delegato al turismo. «Leggo che l'assessore al turismo del nostro Comune si è recata a Firenze per la presentazione del portale Visit Tuscany - spiega Tonini - portale che si aggiunge o si sovrappone a "la Toscana.it", "Toscana ovunque bella" eccetera. Apro dunque il portale e noto due cose, anzi tre. La prima è che viene adoperata una foto del Forte vecchia, e neanche tra le più belle. La seconda, che dall'home page del portale tra le varie destinazioni il mare e le spiagge non figurano, come se la Toscana non avesse centinaia e centinaia di chilometri di costa. Naturalmente prendo atto - continua Tonini - che è già stato risposto sulla pagina facebook del Comune che l'assessore si adopererà per correggere eventuali errori, che non sono certo imputabili al nostro Comune, e di questo ne sono sicuro, ma non è questo il senso del mio ragionamento. Ho sempre pensato - continua Tonini - che la Regione dovesse trasferire ai comuni, o ai territori, le risorse per la promozione turistica. Così non è, e credo nemmeno sarà (almeno a breve), dato che la legge regionale prevede altro. La Regione ci dice (a me lo dissero in una riunione a Lucca, un annetto fa circa) che se vogliamo risorse, dobbiamo procurarcele con la tassa di soggiorno. Non so se sarà introdotta dall'amministrazione Murzi, noi non l'abbiamo mai fatto, vedremo gli sviluppi. Credo che la Versilia, e il Forte, esca penalizzata da questo meccanismo. Paghiamo la mancanza di un rappresentante in giunta regionale o in consiglio che tuteli il nostro territorio, sia quando si parla di turismo e di promozione sia quando si parla di sanità, ambiente, rifiuti, servizi pubblici».

«La promozione di Forte dei Marmi e della Versilia - prosegue l'ex delegato cittadino al turismo - dovrebbe rientrare in una strategia generale stabilita a livello regionale ma così non è. L'unico vero progetto di promozione turistica che negli ultimi anni è stato sviluppato lo ha portato avanti la Camera di Commercio di Lucca e solo due comuni della provincia hanno aderito: Lucca e Forte dei Marmi; si chiama "The lands of Puccini". In questi anni dalla Regione sono state usate tante risorse pubbliche per campagne promozionali a livello regionale, per strumenti multimediali, per siti web. Ricordo la presentazione del video per Expo che riguardava la Toscana: su tre minuti circa di video non c'era neanche un fotogramma del mare né della costa. Chiesi se quel filmato fosse definitivo e mi fu risposto di sì. Per non parlare poi della richiesta di poter andare ad Expo, ovviamente negativa, perché pensava a tutto la Regione (tranne la possibilità di affittare per una settimana a 10mila euro uno spazio vicino al centro di Milano, quindi fuori dall'area Expo e anche dal centro, per il quale solo noi come Comune avevamo dato la disponibilità). Tutto questo - conclude Tonini - mi convince sempre di più che la promozione debba essere fatta dai territori e non da Firenze». (r.f.)

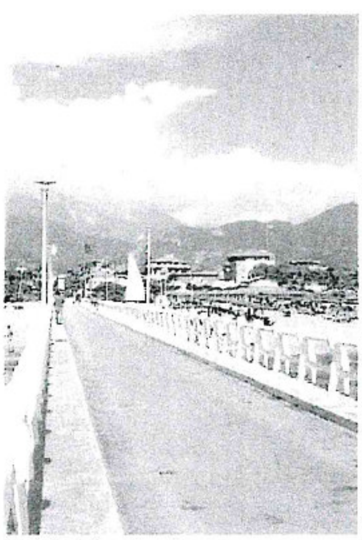
Il pontile simbolo di Forte dei Marmi

Insegue e blocca il ladro in fuga dopo il furto

L'impresa di uno staffettista delle contrade consente di recuperare la pensione rubata a un'anziana

QUERCETA

Un inseguimento rocambolesco alla "Hazzard" (serie tv degli anni 80) ha permesso di recuperare la pensione che era stata appena rubata ad un'anziana ieri mattina nel quartiere di Ranocchiaio. Eroe del giorno, un giovane geometra di Querceta impegnato su un cantiere edile lungo via Cugnia, tra le parallele via Federigi e via Alpi Apuane.

«Mi trovavo lì insieme ad un idraulico, un elettricista e il proprietario della casa - racconta l'uomo che, padre di famiglia con figli piccoli, preferisce rimanere nell'anonimato - quando all'improvviso abbiamo sentito in strada delle grida di aiuto di una signora». La donna, una ultraottantenne di ritorno verso casa dall'ufficio postale dove aveva ritirato la pensione (poco più di 500 euro), in sella alla sua bici elettrica è stata seguita da un ladro in bicicletta che, dopo averla raggiunta, l'ha affiancata rubandole dal cestino la borsa contenente la pensione e altri effetti personali dandosi poi alla fuga lungo via Ranocchiaio.

«Siamo partiti dopo un minuto con due auto, un paio di noi imboccando via Ranocchiaio mentre io e il proprietario della casa abbiamo svoltato in via Alpi Apuane braccandolo grazie ad una viuzza secondaria che congiunge le due strade - racconta il geometra quercetano - ma quando ci ha riconsegnato la borsa ci siamo accorti che si era appropriato del denaro e stava di nuovo scappando».

Il ladro però - un italiano senza fissa dimora già noto alle forze dell'ordine - non ha messo in conto che l'uomo, essendo un contradaiolo della Querceta, si tiene in costante allenamento per la Staffetta delle Contrade. «Con l'auto sono riuscito a recuperarlo su via delle Contrade, davanti alla Croce Bianca di Querceta - spiega - quindi sono sceso e correndo l'ho raggiunto e spinto a terra, recuperando il maltolto e consegnandolo ai carabinieri che infine sono intervenuti portandolo in caserma».

Gabriele Buffoni

Il ladro è stato arrestato dai carabinieri

LAVORI PUBBLICI

La giunta Murzi accelera su Palazzo Quartieri

FORTE DEI MARMI

Si accelera per rendere fruibile almeno una parte dell'ex palazzo municipale di piazza Marconi: la giunta di Forte dei Marmi guidata dal sindaco **Bruno Murzi** ha infatti approvato il progetto definitivo e quello esecutivo dei lavori in oggetto redatto a tempo di record dall'Ufficio tecnico comunale. Lavori che comporteranno una spesa di sessantamila euro a cui il Comune provvederà con proprie risorse.

«Preso atto dello stato in cui versa Palazzo Quartieri - hanno spiegato dal municipio - e vista la necessità dell'amministrazione comunale di rendere fruibili almeno una parte dei locali al piano terra del palazzo in tempi brevi, è stato dato incarico all'Ufficio Tecnico di redigere un progetto per alcune opere di manutenzione straordinaria al piano terra e al vano scala che è stato approntato».

Insomma si passerà molto presto all'appalto e all'esecuzione dei lavori. Il conto alla rovescia è cominciato.

A metà settembre, come si ricorderà, la stessa Giunta aveva affidato all'architetto **Michelangelo Chiti**, autore della progettazione generale dei lavori a Palazzo Quartieri, l'incarico di progettare delle opere di finitura e completamento del piano terreno di Palazzo Quartieri nonché della progettazione degli arredi, compresa l'illuminazione e le postazioni multimediali necessarie per adibire i locali stessi a biblioteca comunale. E appena qualche giorno dopo era stata anche nominato il gruppo di lavoro per la manutenzione straordinaria del piano terreno di Palazzo Quartieri e del vano scala che vedeva l'ingegner **Gabriele Borri** responsabile del procedimento e il geometra **Alessandro Fontana** come progettista.

Con altri incarichi sulla sicurezza era stata nominata anche il geometra **Paola Prato**, mentre per la direzione dei lavori e il collaudatore si provvederà successivamente. (r.f.)

PONTESTAZZEMESE

Assemblea sulla variante urbanistica

STAZZEMA

Il Comune di Stazzema organizza per oggi alle 15 nella sala del consiglio comunale nel Municipio a Pontestazzemese un incontro con la popolazione per illustrare l'avvio di procedimento della variante al regolamento urbanistico. Saranno presenti gli amministratori, i tecnici comunali e quelli incaricati allo scopo di illustrare i contenuti del procedimento amministrativo che si concluderà con l'adozione a seguito delle procedure della Variante stessa. Stamani conferenza dei capigruppo.

LUNEDÌ

Stop all'elettricità per lavori alla linea di Stazzema

STAZZEMA

Lunedì prossimo dalle 9 alle 15.30 energia elettrica interrotta a Stazzema per lavori alla linea. Le vie interessate sono via della chiesa dal numero civico 2 al 6, da 6b a 20a, da 1 a 11a, da 15 a 19, via Volegno 6b, via del Teatro, via Salita della linea e località Vallinventri.

Durante i lavori l'erogazione dell'energia elettrica potrebbe essere momentaneamente riattivata, pertanto si invitano gli abitanti a non commettere imprudenze.

La chiesa di San Michele ad Azzano

AZZANO

Un comitato per ristrutturare la chiesa di San Michele

SERAVEZZA

Nasce ad Azzano, ed è presentato alla popolazione riunita e alle massime autorità del Comune di Seravezza in occasione della festa triennale del patrono San Michele, un Comitato di volontari con la finalità di promuovere e curare la ristrutturazione della chiesa dedicata a San Michele. L'esigenza impellente è data dalle condizioni fatiscenti in cui la chiesa di San Michele versa.

La chiesa, voluta e costruita con forte determinazione al prezzo di pesanti sacrifici economici e fisici dai nostri antenati, risulta essere un bene caro agli azzanesi, sia residenti sia non più residenti ma vicini con il cuore alle sorti del paese. Non solo chiesa cattolica ma pure un edificio che appare subito all'occhio di chi arriva in paese e ne caratterizza lo stato di decoro dello stesso. Il tetto della chiesa di San Michele versa in condizioni disperate. I nostri volontari che da sempre hanno provveduto al ripristino delle tegole spostate dal vento e alla sostituzione di quelle rotte non possono più salire sul tetto. Le travi e travicelli risultano pericolanti

COMUNE DI STAZZEMA
Medaglia d'Oro al Valor Militare
Provincia di Lucca

Area Territorio
Urbanistica- Edilizia Privata

Prot. n. 7343
Da citare nella risposta

Data 03.10.2017

Ordine degli Ingegneri della Provincia di Lucca
Via Matteo Civitali, 101
55100 Lucca (LU)
PEC: ordine.lucca@ingpec.eu

Ordine degli Architetti, P.P.C. della Provincia di Lucca
P.zza S. Giovanni
55100 Lucca (LU)
PEC: architettilucca@pec.aruba.it

Ordine Dott. Agronomi e Dott. Forestali per le Provincie di Pisa, Lucca e Massa Carrara
Via Luigi Russo
Centro Forum – Galleria Tangheroni
Scala A, I° Piano – int 18
56124 Pisa (PI)
PEC: protocollo.odaf.pisa-lucca-massacarrara@conafpec.it

Ordine Geologi della Toscana
Via Vittorio Fossombroni, 11
50136 Firenze (FI)
PEC: ordine@pec..geologitoscana.net

Collegio dei Geometri della Provincia di Lucca
Via delle Tagliate III trav. I, 78
55100 S. Marco - Lucca (LU)
PEC: collegio.lucca@geopec.it

Collegio dei Periti Industriali e dei Periti Industriali Laureati della Provincia di Lucca
Via Romana, 615/S
55100 Lucca (LU)
PEC: collegiodilucca@pec.cnpi.it

Collegio dei Periti Agrari e dei Periti Agrari Laureati della Provincia di Lucca, Pisa, Pistoia, Livorno, Massa Carrara
Viale Diaz, 28
55100 Lucca (LU)
PEC: collegio.interprovincialelupiptlims@pec.peritiagrari.it

Oggetto: **Avvio del Procedimento ai sensi dell'art. 17 e 31 della L.R. 65/2014 e art. 21 del P.I.T./P.P.R, nonché ai sensi della L.R. 10/2010 in materia di VAS**
"Variante al Regolamento Urbanistico – Conferma o stralcio delle previsioni di trasformazione decadute, adeguamento ed integrazione di previsioni e perimetrazioni di interesse pubblico e generale in conformità alla pianificazione sovraordinata" **– Avviso di incontro pubblico**

Spett.li Collegi ed Ordini professionali,

si informa che con **Delibera della Giunta Comunale n. 138 del 10.08.2017**, pubblicata all'Albo Pretorio del Comune di Stazzema in data 29.08.2017, è stato approvato l'Avvio del Procedimento ai sensi dell'art. 17 e 31 della L.R. 65/2014 e art. 21 del P.I.T./P.P.R, nonché ai sensi della L.R. 10/2010 in materia di VAS della "*Variante al Regolamento Urbanistico – Conferma o stralcio delle previsioni di trasformazione decadute, adeguamento ed integrazione di previsioni e perimetrazioni di interesse pubblico e generale in conformità alla pianificazione sovraordinata*".

COMUNE DI STAZZEMA
Medaglia d'Oro al Valor Militare
Provincia di Lucca

Area Territorio
Urbanistica- Edilizia Privata

Prot. n. 7343
Da citare nella risposta

Data 03.10.2017

Si avvisa inoltre che l'amministrazione Comunale ha organizzato, per il giorno giovedì 5 ottobre alle ore 15:00, un incontro pubblico presso la Sala del Consiglio del Comune per illustrare l'avvio del procedimento di cui all'oggetto, all'incontro sarà presente anche l'urbanista incaricato della redazione della Variante.

Si prega di darne comunicazione ai propri iscritti.

Per qualsiasi informazione è possibile rivolgersi al Responsabile del Servizio Settore Urbanistica ed Edilizia Privata Geom. Simone Lorenzi.

Distinti saluti

Il Responsabile del Servizio
f.to Geom. Simone Lorenzi