

Allegato A) deliberazione del C.C.
n. _____ del _____

RICOGNIZIONE ORDINARIA DELLE SOCIETA' PARTECIPATE DAL COMUNE DI CAREGGINE AL 31 DICEMBRE 2020

(Art.20 D.Lgs. 175/2016 modificato dal D.Lgs. 100/2017)

RELAZIONE TECNICO-ILLUSTRATIVA

1. Premessa

Il Testo Unico delle Società Partecipate (di seguito anche "TUSP"), approvato con D.Lgs. 19 agosto 2016 n. 175, in vigore dal 23 settembre 2016, ha previsto l'obbligo per le amministrazioni pubbliche di effettuare la ricognizione delle partecipazioni detenute alla data del 23 settembre 2016, nonché di procedere alla revisione straordinaria delle stesse alla luce delle nuove disposizioni normative al fine di individuare quelle che non siano riconducibili ad alcuna delle categorie ammesse o che non soddisfino i requisiti di legge, per le quali è prevista l'alienazione entro un anno dalla ricognizione.

Ai sensi del comma 2 dell'art. 24 del TUSP la revisione straordinaria costituisce un aggiornamento del piano operativo di razionalizzazione delle partecipazioni di cui all'art. 1, comma 612, della legge 23 dicembre 2014 n. 190, adottato con deliberazione del consiglio comunale n. 11 del 30 marzo 2015 e successiva verifica attuativa dei risultati conseguiti;

Per far fronte a tale adempimento il Comune di Careggine, con deliberazione del consiglio comunale n. 15 del 29 settembre 2017, ha approvato la deliberazione avente ad oggetto "*Revisione straordinaria delle partecipazioni ex art. 24, d. lgs. 19 agosto 2016, n. 175, come modificato dal decreto legislativo 16 giugno 2017, n. 100 - Ricognizione partecipazioni possedute e conseguenti determinazioni*".

Con la deliberazione del C.C. n. 28 del 19/12/2018 è stato disposto, previa approvazione della ricognizione delle partecipazioni possedute dal Comune di Careggine alla data del 23 settembre 2016 e in esito alla stessa:

- a) il mantenimento delle partecipazioni, senza interventi stante l'avvenuto accertamento, in capo alle società interessate, di tutti i requisiti previsti dal comma 2 del citato art.20, nelle seguenti società:

Edilizia residenziale pubblica - ERP Lucca S.r.l.;

Garfagnana Ecologia Ambiente - GEA S.r.l.;

GAIA S.p.A.;

Retiambiente Spa;

Società Valorizzazione Altopiano di Careggine srl

Garfagnana e l'Appennino

b) il mantenimento della partecipazione del Comune di Careggine in RETI AMBIENTE S.p.A. subordinato, stante la carenza dei requisiti di cui alle lettere b) e d) dello stesso comma 2 del richiamato art.20, ad interventi di razionalizzazione finalizzati, mediante processi di fusione/incorporazione con l'organismo di diritto privato (socio industriale), alla costituzione del gestore unico del ciclo dei rifiuti per l'ambito territoriale di riferimento (TOSCANA COSTA) in coerenza, peraltro, con il percorso già delineato dalla stessa società e dall'Autorità del medesimo ambito.

La revisione straordinaria delle partecipazioni societarie prevista dalla disposizione sopra richiamata si affianca, "una tantum", **alla razionalizzazione periodica delle partecipazioni, imposta annualmente dall'art. 20, il quale dispone che:**

"1. Fermo quanto previsto dall'articolo 24, comma 1, le amministrazioni pubbliche effettuano annualmente, con proprio provvedimento, un'analisi dell'assetto complessivo delle società in cui detengono partecipazioni, dirette o indirette, predisponendo, ove ricorrano i presupposti di cui al comma 2, un piano di riassetto per la loro razionalizzazione, fusione o soppressione, anche mediante messa in liquidazione o cessione. Fatto salvo quanto previsto dall'articolo 17, comma 4, del decreto-legge 24 giugno 2014, n. 90, convertito, con

modificazioni, dalla legge 11 agosto 2014, n. 114, le amministrazioni che non detengono alcuna partecipazione lo comunicano alla sezione della Corte dei conti competente ai sensi dell'articolo 5, comma 4, e alla struttura di cui all'articolo 15.

2. I piani di razionalizzazione, corredati di un'apposita relazione tecnica, con specifica indicazione di modalità e tempi di attuazione, sono adottati ove, in sede di analisi di cui al comma 1, le amministrazioni pubbliche rilevino:

- a) partecipazioni societarie che non rientrino in alcuna delle categorie di cui all'articolo 4;*
- b) società che risultino prive di dipendenti o abbiano un numero di amministratori superiore a quello dei dipendenti;*
- c) partecipazioni in società che svolgono attività analoghe o simili a quelle svolte da altre società partecipate o da enti pubblici strumentali;*
- d) partecipazioni in società che, nel triennio precedente, abbiano conseguito un fatturato medio non superiore a un milione di euro (ridotta dall'art.26, comma 12-quinques, del decreto correttivo, a cinquecentomila euro fino all'adozione dei piani di razionalizzazione riferiti al 31 dicembre 2020);*
- e) partecipazioni in società diverse da quelle costituite per la gestione di un servizio d'interesse generale che abbiano prodotto un risultato negativo per quattro dei cinque esercizi precedenti;*
- f) necessità di contenimento dei costi di funzionamento;*
- g) necessità di aggregazione di società aventi ad oggetto le attività consentite all'articolo 4".*

3. I provvedimenti di cui ai commi 1 e 2 sono adottati entro il 31 dicembre di ogni anno e sono trasmessi con le modalità di cui all'articolo 17 del decreto-legge n. 90 del 2014, convertito, con modificazioni, dalla legge di conversione 11 agosto 2014, n. 114 e rese disponibili alla struttura di cui all'articolo 15 e alla sezione di controllo della Corte dei conti competente ai sensi dell'articolo 5, comma 4.

4. In caso di adozione del piano di razionalizzazione, entro il 31 dicembre dell'anno successivo le pubbliche amministrazioni approvano una relazione sull'attuazione del piano, evidenziando i risultati conseguiti, e la trasmettono alla struttura di cui all'articolo 15 e alla sezione di controllo della Corte dei conti competente ai sensi dell'articolo 5, comma 4.

5. I piani di riassetto possono prevedere anche la dismissione o l'assegnazione in virtù di operazioni straordinarie delle partecipazioni societarie acquistate anche per espressa previsione normativa. I relativi atti di scioglimento delle società o di alienazione delle partecipazioni sociali sono disciplinati, salvo quanto diversamente disposto nel presente decreto, dalle disposizioni del codice civile e sono compiuti anche in deroga alla previsione normativa originaria riguardante la costituzione della società o l'acquisto della partecipazione.

6. Resta ferma la disposizione dell'articolo 1, comma 568-bis, della legge 27 dicembre 2013, n. 147.

7. La mancata adozione degli atti di cui ai commi da 1 a 4 da parte degli enti locali comporta la sanzione amministrativa del pagamento di una somma da un minimo di euro 5.000 a un massimo di euro 500.000, salvo il danno eventualmente rilevato in sede di giudizio amministrativo contabile, comminata dalla competente sezione giurisdizionale regionale della Corte dei conti. Si applica l'articolo 24, commi 5, 6, 7, 8 e 9.

8. Resta fermo quanto previsto dall'articolo 29, comma 1-ter, del decreto-legge 6 luglio 2011, n. 98, convertito, con modificazioni, dalla legge 15 luglio 2011, n. 111, e dall'articolo 1, commi da 611 a 616, della legge 23 dicembre 2014, n. 190.

9. Entro un anno dalla data di entrata in vigore del presente decreto, il conservatore del registro delle imprese cancella d'ufficio dal registro delle imprese, con gli effetti previsti dall'articolo 2495 del codice civile, le società a controllo pubblico che, per oltre tre anni consecutivi, non abbiano depositato il bilancio d'esercizio ovvero non abbiano compiuto atti di gestione. Prima di procedere alla cancellazione, il conservatore comunica l'avvio del procedimento agli amministratori o ai liquidatori, che possono, entro 60 giorni, presentare formale e motivata domanda di prosecuzione dell'attività, corredata dell'atto deliberativo delle amministrazioni pubbliche socie, adottata nelle forme e con i contenuti previsti dall'articolo 5. In caso di regolare presentazione della domanda, non si dà seguito al procedimento di cancellazione. Unioncamere presenta, entro due anni dalla data di entrata in vigore del presente decreto, alla struttura di cui all'articolo 15, una dettagliata relazione sullo stato di attuazione della presente norma.”.

Nel rispetto di quanto previsto dall'art.20 sopra citato, le pubbliche amministrazioni hanno l'obbligo di effettuare annualmente, entro il 31 dicembre di ogni anno e a partire dall'anno 2018, l'analisi dell'assetto complessivo delle società di cui detengono partecipazioni predisponendo, ricorrendone i presupposti di cui al comma 2, un piano di riassetto per la razionalizzazione, fusione o soppressione delle società partecipate.

Con deliberazione Consiglio comunale n. 44 adottata in data 29/12/2020 è stata approvata, ai sensi dell'art.20 del citato D.Lgs. 175/2016 e dell'art.17 del D.L. 90/2014, convertito in legge 11 agosto 2014, n.114, l'esito della revisione ordinaria delle partecipazioni societarie detenute al 31 dicembre 2019 dal Comune di Careggine e correlato da elenco delle società direttamente partecipate ed esito della rilevazione);

La presente relazione tecnica delle partecipazioni detenute dall'Ente alla data del 31.12.2020 redatta ex art. 20 comma 1 TUSP (comprensiva della relazione sull'attuazione delle misure previste nel piano di razionalizzazione adottato nel 2018 ex art. 20 comma 4 TUSP) è stata predisposta, a tal fine, secondo lo schema di provvedimento approvato dal Ministero dell'Economia e delle Finanze (MEF) – Dipartimento del Tesoro in condivisione con la Corte dei Conti (*Indirizzi per gli adempimenti relativi alla Revisione e al Censimento delle partecipazioni pubbliche*)

2. Ricognizioni delle partecipazioni societarie

2.1. Partecipazioni societarie indirette

Come indicato in premessa l'art. 20, comma 1, del TUSP richiede di estendere l'ambito della ricognizione anche alle partecipazioni indirette. A tal proposito, ai sensi delle definizioni contenute nel medesimo Testo Unico, nello specifico all'articolo 2, comma 1, lettera g) per partecipazione indiretta si intende: "la partecipazione in una società detenuta da un'amministrazione pubblica per il tramite di società o altri organismi soggetti a controllo da parte della medesima amministrazione pubblica".

Sulla base di quanto previsto dal TUSP, e alla luce del disposto di cui all'art. 2359 c.c., non sono state individuate società che assumono per il Comune di Careggine la qualificazione di partecipazioni indirette al pari di quelle detenute dalle società controllate in forma diretta.

2.2. Organigramma delle partecipazioni dirette

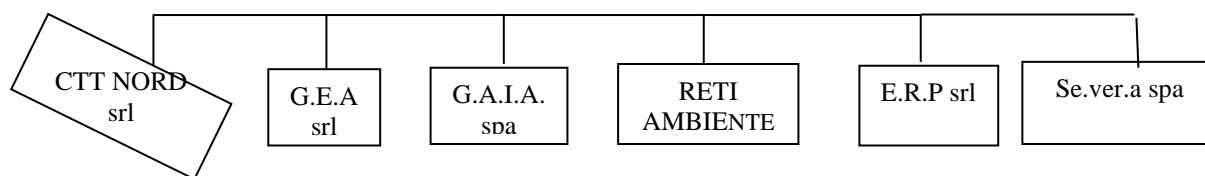

2.3. Verifica assetto delle partecipazioni per singole società

1 Compagnia Toscana Trasporti - CTT Nord S.r.l. – C.F. 01954820971

CAPITALE SOCIALE: € 41.507.349,00

QUOTA DETENUTA DAL COMUNE DI CAREGGINE: 0,015 %

SOCI: COMUNI DELLE PROVINCE DI LUCCA, PISA E LIVORNO

SETTORE DI ATTIVITA': ATECO 1 (493100) per attività principale (50%)

CLAP S.p.A., derivante dalla trasformazione dell'omonimo consorzio, ha gestito dall'anno 2004 per conto dei comuni della Provincia di Lucca il servizio di trasporto pubblico locale (T.P.L.), nonché i servizi di trasporto scolastico per vari comuni della stessa provincia a seguito dell'aggiudicazione disposta, con procedure di evidenza pubblica, dalla Provincia di Lucca, ai sensi delle LL.RR. 42/1998 e 33/2003.

A seguito dell'entrata in vigore della L.R. 65/2010 che dispone la gestione del servizio di trasporto pubblico locale a livello di unico ambito territoriale coincidente con la regione, le aziende di trasporto di ambito provinciale hanno intrapreso un processo di aggregazione in un soggetto imprenditoriale unico, in vista della gara a livello regionale per l'affidamento del servizio pubblico locale. Il processo aggregativo, finalizzato alla razionalizzazione sul territorio del servizio e al conseguimento di economie di scala, ha portato, secondo gli indirizzi strategici condivisi dagli enti soci, al conferimento del ramo operativo dell'azienda a favore della Compagnia Toscana Trasporti S.r.l., di seguito "CTT Nord S.r.l.", società mista a maggioranza pubblica nella quale sono confluite varie società della Toscana già affidatarie di servizi nel settore del trasporto pubblico su gomma.

Nella considerazione che, a seguito del completamento di tale processo C.L.A.P. S.p.A. si sarebbe limitata a svolgere funzioni di holding, gli enti soci hanno deciso di porla in liquidazione prevedendo che il patrimonio netto di liquidazione venisse attribuito ai soci mediante assegnazione pro-quota delle partecipazioni detenute in CTT Nord S.r.l.; in forza di tale determinazione il comune di Careggine detiene in CTT Nord S.r.l. una quota di partecipazione di euro 6.262,82, pari allo 0,0015% del capitale sociale.

Alla CTT Nord S.r.l. sono state conferite tutte le attività legate al trasporto pubblico precedentemente svolte da ATL S.p.A. di Livorno, C.P.T. S.p.A. di Pisa e CLAP S.p.A. di Lucca; CTT Nord S.r.l. è inoltre proprietaria al 100% della Trasporti Toscani S.r.l. (società conferitaria del ramo TPL di Lazzi S.p.A.), al 30% della COPIT S.p.A. di Pistoia e al 30% della ATN S.r.l. di Carrara.

CTT Nord S.r.l. è successivamente diventata azionista di MOBIT (Mobilità Toscana), il consorzio che comprende anche le società TIEMME S.p.A., società che gestisce il TLP nella provincia di Arezzo e BusItalia (gruppo Ferrovie dello Stato).

A seguito delle trasformazioni societarie operate per fusione ed incorporazione la quota di partecipazione del Comune di Careggine risulta essere pari allo 0,015%.

La CTT Nord S.r.l. ha in gestione, tramite la controllata VAIBUS S.c.a.r.l. e sino al subentro del gestore unico, il servizio di TPL per tutto il territorio della Provincia di Lucca

in forza di atti d'obbligo ex Regolamento CE 1370/2007; si precisa, al riguardo, che con decreto dirigenziale in data 3 marzo 2016 la Regione Toscana procedeva ad aggiudicare la gara a lotto unico regionale del TPL su gomma a favore di Autolinee Toscana S.p.A., società controllata dal gruppo francese RATP, per la durata di 11 anni, compresi il primo biennio da impiegarsi per l'organizzazione completa del passaggio del servizio al nuovo soggetto gestore, previo conferimento al medesimo dei beni essenziali, del personale e delle tecnologie dagli attuali 14 gestori regionali.

L'atto regionale di aggiudicazione del servizio è stato oggetto di impugnativa da parte del consorzio MOBIT innanzi il TAR Toscana e avverso la decisione del Tribunale Amministrativo Regionale n.1548/2016 (con la quale è stato accolto un motivo di ricorso principale di MOBIT e uno del ricorso incidentale di AT, individuando nei PEF presentati da entrambi i concorrenti un vizio che ha prodotto l'annullamento dell'aggiudicazione disposta a favore di AT e l'impossibilità del subentro per MOBIT) hanno promosso ricorso ambedue i soggetti concorrenti innanzi al Consiglio di Stato che, con ordinanze n.2554/2017 e 2555/2017, pubblicate il 29 maggio 2017, ha sospeso il giudizio di appello ed ha rimesso alla Corte di Giustizia Europea quattro quesiti in merito all'interpretazione ed applicazione del Reg. (CE) n.1370/2007 relativi alla partecipazione di AT alla procedura di gara.

Come si evince dalla Relazione sulla gestione al 31.12.2018 la CGUE, il 21 marzo 2019, ha rimesso la propria pronuncia, nei fatti evitando di rispondere pedissequamente ai quesiti posti dal Consiglio di Stato e limitandosi a dire che gli stessi *"devono essere interpretati nel senso che l'art. 5 di tale regolamento non è applicabile a un procedimento di aggiudicazione svoltosi prima del 3 dicembre 2019, cosicché un'autorità competente che, mediante una decisione di aggiudicazione conclusiva di una procedura di gara, attribuisca prima di tale data un contratto di concessione di un servizio pubblico di trasporto locale di passeggeri su strada non è tenuta a conformarsi a detto articolo 5"*.

La questione dunque è tornata al Consiglio di Stato che ha fissato l'udienza di discussione per il 28 novembre 2019, successivamente anticipata al 10 ottobre 2019.

A distanza di 40 giorni dalla notifica della pronuncia della Corte di Giustizia Europea, la Regione Toscana senza attendere la pronuncia del Consiglio di Stato, con decreto dirigenziale n. 6585 del 19 aprile 2019 ha aggiudicato nuovamente ad Autolinee Toscane la gara e pertanto Mobit il 3 giugno 2019 ha presentato un nuovo ed ulteriore ricorso di fronte al TAR.

L'Assemblea dei soci nella seduta del 31.10.2019 ha invitato gli amministratori a porre in essere tutte le azioni ritenute necessarie per tutelare il patrimonio societario ed in particolare nello scongiurare che si possa arrivare alla liquidazione dell'azienda prima delle sentenze definitive su tutti i procedimenti giudiziari in corso ritenendo opportuno che tutti i soci si impegnino a sensibilizzare la Regione affinché non proceda a porre in essere atti che incidano anche potenzialmente sulla continuità aziendale fino alla definizione delle liti pendenti avanti ai giudici amministrativi.

STATO ATTUALE DELLA PROCEDURA: La gara bandita dalla Regione Toscana per la gestione del TPL in unico lotto regionale è attualmente aggiudicata ad Autolinee Toscane spa (AT) - appartenente a RATP, ente pubblico economico (epic) di proprietà dello Stato francese che gestisce il trasporto pubblico locale nella intera Ile de France con affidamenti diretti, senza aver mai fatto gare, fino al 2039 - in forza del Decreto n. 6585 del 19 aprile 2019 (pubblicato il 3 maggio 2019), la quale è entrata ufficialmente in servizio a partire dal 1° novembre 2021 (fino ad allora il servizio di trasporto pubblico

locale era svolto da One s.c.a.r.l, ossia il consorzio che riunisce tutte le primarie società di trasporto pubblico locale toscane.

L'aggiudicazione è *sub judice* dovendo ancora il Consiglio di Stato (ricorso R.G. 2968/2020) pronunciarsi sulla legittimità di essa. Il merito è stato discusso all'udienza dell'8 ottobre u.s.. In esito ad essa il Consiglio di Stato ha adottato l'ordinanza collegiale n. 6324 del 20/10/2020 con la quale, riservata ogni decisione, è stata disposta una "verificazione" (una sorta di consulenza tecnica) avente ad oggetto i Piani Economici Finanziari (PEF) dei due concorrenti (appunto AT e Mobit scarl) onde accertarne la sostanziale sostenibilità economica e finanziaria in coerenza con le "linee guida".

Trattasi della seconda aggiudicazione essendo stata la precedente già annullata dal TAR in un precedente giudizio con sentenza (n. 1548/2016) e confermata dal Consiglio di Stato (n. 8411/2019). La nuova udienza di merito è stata fissata, sempre dinanzi alla V Sezione del Consiglio di Stato, per l'11 marzo 2021.

Per completezza di esposizione:

la società ha avuto perdite fino al 2014 ed ha raggiunto l'utile a partire dal 2015; in proposito va considerato che fino al 2012 non era partecipata dai soci attuali e che le perdite maturate nel triennio 2012-2014 corrispondono alla fase di stat-up prevista dal Piano industriale. Inoltre, per espressa previsione³ dell'art. 20, comma 2 del TULP il parametro relativo alle perdite non rileva in quanto società di gestione di un Sieg.

Dal 2015 si è sviluppato un processo di crescita attraverso le prime azioni di efficientamento già delineate nelle linee guida del Piano industriale, rimane essenziale la prosecuzione di dette azioni ai fini del consolidamento dei margini di redditività e dell'intera copertura delle perdite della fase di start-up.

A prescindere dalla considerazione che il TPL costituisce un servizio indispensabile per la collettività e, come tale, da ricomprendersi nelle finalità istituzionali dell'ente, appare evidente che nell'attuale regime transitorio (che potrebbe protrarsi nel tempo stante la controversia in atto per l'aggiudicazione del servizio) il comune si trova, anche considerata l'esiguità della quota di partecipazione detenuta, nell'oggettiva impossibilità di assumere determinazioni autonome in merito agli assetti futuri di CTT Nord S.r.l.

a) VINCOLI GIURIDICI SOSTANZIALI: MOTIVATA RICONDUCIBILITA' DELLA SOCIETA' AD UNA DELLE CATEGORIE EX ART.4, COMMI 1 E 3, DEL T.U.S.P.

Il servizio di trasporto pubblico locale è un servizio c.d. "di area vasta" posto sotto il coordinamento della Regione Toscana; a seguito della riforma operata con la L.R. 65/2010, al fine del contenimento dei costi del servizio, è stata attuata un'intesa con vari enti locali che prevedono nel proprio bilancio risorse per il TPL per un progetto condiviso della nuova rete. La riforma prevede la razionalizzazione delle risorse mediante la gestione unitaria del servizio in ambito regionale mediante l'individuazione di un unico soggetto.

La società in esame, avendo per oggetto la gestione del servizio di trasporto pubblico locale rientra nel novero delle attività di produzione di beni e servizi strettamente necessarie al perseguimento delle finalità istituzionali dell'ente.

REQUISITI EX ART. 20, COMMA 2, LETTERA B) E SEGG. DEL T.U.P.S.

b) la società ha nr. 1.409 dipendenti e nr. 6 amministratori;

c) il Comune di Careggine non partecipa a società od organismi strumentali che hanno per oggetto attività analoghe e/o simili a quelle espletate da CTT Nord S.r.l.;

d) CTT Nord s.r.l. ha un fatturato nel triennio 2018/2020 di € 105.920.668 nell'anno 2018; di euro 102.289.000 nell'anno 2019; di euro 84.852.324 nell'anno 2020.

e) il bilancio di CTT Nord S.r.l. nel triennio 2018/2020 si è chiuso in utile di esercizio.

f) la società ha promosso ed attuato un processo di razionalizzazione finalizzato al contenimento dei costi.

Scheda di dettaglio

DATI ANAGRAFICI DELLA PARTECIPATA	
Codice Fiscale	01954820971
Denominazione	Compagnia Toscana Trasporti - C.T.T. Nord S.r.l.
Forma giuridica	Società a responsabilità limitata
% di partecipazione	0.0015
Stato della società	La società è attiva

SEDE LEGALE DELLA PARTECIPATA	
NOME DEL CAMPO	
Stato	Italia
Provincia	Pisa
Comune	Pisa
CAP *	56121
Indirizzo *	Via Archimede Bellatalla, 1
Telefono *	050 884111
FAX *	
Email *	cttnordsrl@legalmail.it
Anno di costituzione della società	2012
Società con azioni quotate in mercati regolamentati ⁽²⁾	no
Società che ha emesso strumenti finanziari quotati in mercati regolamentati (ex TUSP) ⁽²⁾	no
La società è un GAL ⁽²⁾	no
CODICE ATECO	493100 – trasporto pubblico locale
Società in house	no
Previsione nello statuto di limiti sul fatturato ⁽³⁾	no
Società contenuta nell'allegato A al D.Lgs. n. 175/2016	no
Società a partecipazione pubblica di diritto singolare (art.1, c. 4, lett. A)	no.

NOME DEL CAMPO	
Riferimento normativo società di diritto singolare (3)	
La partecipata svolge attività economiche protette da diritti speciali o esclusivi insieme con altre attività svolte in regime di mercato	no
Riferimento normativo società con diritti speciali o esclusivi insieme con altre attività svolte in regime di mercato (3)	
Società esclusa dall'applicazione dell'art. 4 con DPCM (art. 4, c. 9)	no.
Società esclusa dall'applicazione dell'art. 4 con provvedimento del Presidente della Regione o delle Prov. Autonome (art. 4, c. 9)	no
Riferimento normativo atto esclusione (4)	

DATI DI BILANCIO PER LA VERIFICA TUSP

Tipologia di attività svolta	La società ha per oggetto prevalente l'esecuzione, l'organizzazione ed esercizio del trasporto pubblico locale, terrestre, marittimo, fluviale ed aereo di persone, merci e beni mobili in genere, tanto in proprio quanto per conto terzi, in concessione o in sub concessione, assicurando la più efficace, efficiente ed economica offerta pubblica locale, ricercando ogni opportunità di raccordo intermodale con altri mezzi pubblici e privati che, nel loro insieme, soddisfino al massimo grado la domanda di mobilità locale.
Numero medio di dipendenti	1409 di cui nr. 5 Dirigenti, nr. 20 Quadri, nr. 152 Impiegati e n. 1.234 Operai
Numero dei componenti dell'organo di amministrazione	6
Compenso dei componenti dell'organo di amministrazione	Parte fissa: Presidente € 42.300,00 Amministratore delegato € 36.900,00 Vice Presidente € 27.900,00 Consigliere delegato € 27.900,00 Consigliere € 18.000,00 Parte variabile: Presidente € 6.300,00 Amministratore delegato € 28.800,00 Vice Presidente € 5.400,00 Consigliere € 4.500,00 Totale anno 2019: Amministratori Euro 227.529 di cui contributi Euro 25.632
Numero dei componenti dell'organo di controllo	5 (di cui nr.2 supplenti)
Compenso dei componenti dell'organo di controllo	Euro 60.000 Società di revisione, Euro 29.120 Collegio sindacale

NOME DEL CAMPO	2020	2019	2018	2017	2016
Approvazione bilancio	SI	SI	SI	SI	SI
Risultato d'esercizio	621.413	2.223.018	3.309.426	1.064.076	2.350.082

NOME DEL CAMPO	2020	2019	2018
A1) Ricavi delle vendite e delle prestazioni	84.852.324	102.289.064	99.611.443
A5) Altri Ricavi e Proventi	27.232.284	17.888.150	17.388.556
di cui contributi in conto esercizio	18.333.823	7.871.309	8.756.653

QUOTA DI POSSESSO

NOME DEL CAMPO	INDICAZIONI PER LA COMPILAZIONE
Tipologia di Partecipazione	Partecipazione diretta
Quota diretta	0,015%
Codice Fiscale Tramite (6)	
Denominazione Tramite (organismo) (6)	
Quota detenuta dalla Tramite nella società (7)	

QUOTA DI POSSESSO – TIPO DI CONTROLLO

NOME DEL CAMPO	Indicazioni per la compilazione
Tipo di controllo	NESSUNO

INFORMAZIONI ED ESITO PER LA RAZIONALIZZAZIONE

NOME DEL CAMPO	Indicazioni per la compilazione
Partecipazione ancora detenuta alla data di adozione del provvedimento	SI
Società controllata da una quotata	Scegliere un elemento.
CF della società quotata controllante ⁽⁸⁾	
Denominazione della società quotata controllante ⁽⁸⁾	

INFORMAZIONI ED ESITO PER LA RAZIONALIZZAZIONE

NOME DEL CAMPO	INDICAZIONI PER LA COMPILAZIONE
La partecipata svolge un'attività di produzione di beni e servizi a favore dell'Amministrazione?	Si
Attività svolta dalla Partecipata	Produzione di un servizio di interesse generale art. 4 comma 2 lettera a)
Descrizione dell'attività	Progettazione e gestione del trasporto pubblico locale
Quota % di partecipazione detenuta dal soggetto privato ⁽⁸⁾	
Svolgimento di attività analoghe a quelle svolte da altre società (art.20, c.2 lett.c)	No
Necessità di contenimento dei costi di funzionamento (art.20, c.2 lett.f)	No
Necessità di aggregazione di società (art.20, c.2 lett.g)	No

NOME DEL CAMPO	INDICAZIONI PER LA COMPILAZIONE
L'Amministrazione ha fissato, con proprio provvedimento, obiettivi specifici sui costi di funzionamento della partecipata? (art.19, c.5)⁽⁹⁾	No
Esito della ricognizione	Dismissione-alienazione delle partecipazioni
Modalità (razionalizzazione)⁽¹⁰⁾	
Termine previsto per la razionalizzazione⁽¹⁰⁾	30/06/2022
Le misure di razionalizzazione sono state concluse alla data del 31/12/2018?	No
Note*	La situazione emergenziale conseguente all'adozione delle misure per la prevenzione della diffusione del contagio da coronavirus ha inciso pesantemente sulle attività della società sopra detta. Le suddette condizioni e l'attuale contesto socio-economico rende difficoltoso individuare un soggetto al quale cedere le quote possedute. Si stabilisce quindi di concludere il procedimento di dismissione-alienazione entro il 30/06/2022.

2

RETIAMBIENTE S.p.A.- C.F. 02031380500

CAPITALE SOCIALE: € 21.537.393,00

QUOTA DETENUTA DAL COMUNE DI CAREGGINE: 0,17%

SOCI: COMUNI RICADENTI NELL'AMBITO TERRITORIALE OTTIMALE (ATO) TOSCANA COSTA (Province di Lucca, Pisa, Livorno, e Massa Carrara)

SETTORE DI ATTIVITA': ATECO 1 (381100)

a) VINCOLI GIURIDICI SOSTANZIALI: MOTIVATA RICONDUCIBILITA' DELLA SOCIETA' AD UNA DELLE CATEGORIE EX ART.4, COMMI 1 E 3 DEL T.U.S.P.

Il Comune di Careggine, con atto consiliare n. 22 del 30 novembre 2011, ha aderito alla costituzione di una società mista per lo svolgimento del servizio integrato di gestione dei rifiuti urbani nell'ambito territoriale ottimale "Toscana Costa".

La società è stata costituita in data 16 dicembre 2011, con capitale interamente pubblico, detenuto da 95 dei 111 Comuni ricadenti nell'ambito territoriale ottimale "Toscana Costa" (costituito dai comuni delle province di Livorno, Lucca, Massa Carrara e Pisa).

La società ha per oggetto lo svolgimento, in favore dei comuni soci, di tutti i servizi ed attività preparatorie, organizzative, accessorie e strumentali al successivo ampliamento del suo capitale ad un socio industriale avente le caratteristiche di cui all'art.4, comma 12, del D.L. 13 agosto 2011, n.138, convertito in legge 14 settembre 2011, n.148, ed i requisiti prescritti dalle normativa comunitarie per le società a capitale misto costituite per la gestione di servizi pubblici locali aventi rilevanza economica.

Il processo di aggregazione tra i diversi attuali soggetti gestori del ciclo dei rifiuti nell'ambito territoriale di riferimento, prevede, infatti, il conferimento nella società mista, che sarà costituita mediante la fusione tra RetiAmbiente S.p.A. ed il socio operativo privato che acquisirà il 45% delle azioni della New.co, a seguito di procedure di evidenza pubblica, della gestione del servizio di igiene urbana.

A seguito dell'annullamento in data 9 gennaio 2017 da parte dell'Autorità di Ambito della procedura di gara avviata nel 2011 e alla contestuale indizione di una nuova procedura concorrenziale, la Regione Toscana con deliberazione della Giunta n.102 del 14 febbraio 2017 ha istituito un tavolo di monitoraggio per la verifica da parte della società degli adempimenti connessi, comunque coerente con le decisioni assunte dall'Assemblea di ATO del 23 febbraio 2011 e conforme al DLgs 50/2016 nel frattempo intervenuto a disciplinare le modalità di gestione dei servizi pubblici locali.

Nel contempo è stato avviato il processo di conferimento delle partecipazioni detenute dai diversi comuni nelle società pubbliche in RetiAmbiente che si è completato nel luglio 2017 con il conferimento delle partecipazioni di SEA Ambiente S.p.A.

L'Assemblea dell'Autorità, riunita in data 31/03/2017, dopo aver approvato, con proprie deliberazioni n. 2 e 3 del 31/03/2017, come previsto all'art. 36 della L.R. 69/2011, lo schema di Contratto di Servizio e della Carta della Qualità dei servizi, che rappresentano i due atti indispensabili per l'avvio della procedura ad evidenza pubblica, ha approvato un documento programmatico che, oltre a contenere l'indicazione di procedere con l'indizione della gara, ha manifestato la volontà dei Sindaci di determinare l'operatività di RetiAmbiente S.p.A. quale soggetto gestore dei servizi del ciclo integrato dei rifiuti superando la natura, attualmente ancora transitoria, della società. La fusione per incorporazione in RetiAmbiente S.p.A., delle società da questa interamente partecipate, dovrà rendere operativa la società in tempi brevi in modo da sviluppare il percorso per realizzare un unico soggetto cui sarà affidata la gestione del servizio sull'intero Ambito Territoriale Ottimale.

Nel periodo intercorso, tra la scelta iniziale dell'Assemblea di ATO del 23 febbraio 2011 e il confronto tra i Sindaci in quella del 7 dicembre 2017, i mutamenti organizzativi, industriali ed economici intervenuti nella gestione del ciclo integrato dei rifiuti nel territorio dell'ATO Toscana Costa, gli aggiornamenti della pianificazione regionale e l'insorgere di novità legislative, sia sul versante della gestione dei servizi pubblici locali che su quello della gestione dei rifiuti, nonché il procedere di RetiAmbiente S.p.A. verso l'integrazione dei servizi ambientali ad essa afferenti, hanno suscitato la necessità di approfondire la problematica connessa ad alcune delle caratteristiche del nuovo soggetto unico gestore dei servizi ambientali nel territorio di riferimento.

La pubblicazione del bando per l'indizione della nuova gara ha, dunque, scontato le oggettive difficoltà procurate dai mutamenti, giuridico - legislativi e tecnico-amministrativi intervenuti, dal confronto e dalla discussione tra i Comuni dell'ATO.

Con lettera del 22.11.2017, il Presidente della Giunta Regionale Toscana ha, tuttavia, sollecitato l'Assemblea dell'Autorità a discutere e decidere in via definitiva la modalità di affidamento del servizio, onde evitare l'esercizio dei poteri sostitutivi di cui all'art. 1 c.1 della l.r. 15/2014.

Nel corso dell'assemblea del 26.4.2018, anche alla luce del richiamo, espresso formalmente dal Presidente della Giunta Regionale Toscana, i Sindaci hanno manifestato la volontà di assumere rapidamente una decisione definitiva per addivenire al compimento della gestione unica del ciclo integrato dei rifiuti nell'ATO Toscana Costa. Nel contesto della procedura di affidamento del servizio di gestione integrata dei rifiuti urbani, i soci pubblici hanno proceduto a completare i conferimenti in natura nella società (azioni di società pubbliche partecipate ed altre eventuali dotazioni patrimoniali). Al riguardo, si ricorda che i Comuni hanno incaricato l'Autorità servizio rifiuti di selezionare, mediante gara ad evidenza pubblica, un esperto indipendente incaricato di effettuare le valutazioni di stima dei beni che i singoli Comuni hanno dichiarato di voler conferire in RetiAmbiente S.p.A.

In esito all'assemblea di RetiAmbiente S.p.A. del 28/12/2015 è quindi avvenuto il 1° aumento di capitale sociale sottoscritto mediante conferimento della totalità delle partecipazioni detenute dai comuni nelle società operative ASCIT S.p.A., ERSU S.p.A., ESA S.p.A., Geofor S.p.A. e mediante il conferimento, da parte di alcuni singoli Comuni, di mezzi ed attrezzature funzionali al servizio di raccolta RU.

In base alle indicazioni successivamente fornite da parte dei Comuni di Massa, Carrara, Rosignano Marittimo e degli altri Comuni della bassa Val di Cecina, il 30/06/2016 si è poi tenuta un'ulteriore assemblea di RetiAmbiente S.p.A. per il 2° aumento di capitale: in tale sede è avvenuto il conferimento di REA S.p.A. nonché della restante parte dei mezzi ed attrezzature connesse con la gestione del servizio.

Per le società AMIA S.p.A. ramo igiene di Carrara e per l'azienda speciale ASMIU di Massa, considerati i tempi tecnici per il perfezionamento degli adempimenti necessari rispettivamente alla scissione del ramo aziendale relativo ai servizi ambientali (la società è infatti una multiservizi) ed alla trasformazione dell'azienda speciale in società di capitali, è stata prevista una dilazione nel conferimento, ancora non portata a compimento dai Comuni proprietari.

Contestualmente, in forza del mandato ricevuto dai Sindaci dei Comuni di Camaiore e di Viareggio, l'Autorità ha predisposto anche l'effettuazione della relazione di stima delle partecipazioni di SEA Ambiente S.p.A. ed in data 28/07/2017 anche le partecipazioni azionarie di tale ultima società sono state conferite in RetiAmbiente S.p.A.

Il capitale sociale di RetiAmbiente ammonta ad € 21.537.393,00, con 6 società dalla stessa totalmente partecipate ed operanti su un territorio che racchiude oltre il 62% degli abitanti dell'ambito: ASCIT S.p.A., ERSU S.p.A., ESA S.p.A., GEOFOR S.p.A., REA S.p.A. e SEA Ambiente S.p.A.; nel corso dell'Assemblea di RetiAmbiente S.p.A. del 10.4.2018, sono state apportate modifiche allo Statuto, alla luce delle previsioni di cui al d.lgs. 175/2016 ed è stata avviata la fase connessa alla ipotesi di fusione per incorporazione delle attuali società partecipate completamente da RetiAmbiente S.p.A.

Da ultimo in data 21 marzo 2019 l'assemblea dei soci di RetiAmbiente spa ha adottato apposito atto di indirizzo in merito all'adeguamento della società ai requisiti *dell'in house providing* ex art. 5 e 192 del D.lgs n.50/2016: in particolare il modello organizzativo della *governance* proposto dal cda ai Soci è articolato nella configurazione della stessa RetiAmbiente spa in società capogruppo industriale controllante Società operative locali di cui detiene la totalità delle quote azionarie.

Tale modello organizzativo, più volte realizzato in Italia anche nel settore della gestione del ciclo dei rifiuti urbani, la capogruppo ha la gestione diretta di tutte le strategie industriali e finanziarie, con compiti di pianificazione e programmazione, la gestione

diretta di tutto il compendio impiantistico del trattamento, della valorizzazione e dello smaltimento dei rifiuti residui, la gestione delle politiche per le risorse umane, la gestione delle amministrative ed economiche, la gestione della compliance. Le SOL-società operative locali hanno la gestione diretta di tutti i servizi afferenti l'igiene urbana (raccolta rifiuti, spazzamento, diserbo, lavaggio strade) e la raccolta dei rifiuti svolgendo i servizi sul territorio in esecuzione del "contratto di servizio" stipulato dalla capogruppo con l'Autorità di Ato "Toscana Costa".

Dall'adozione dell'atto di indirizzo citato ne ha conseguito l'adeguamento dello statuto sociale di Retiambiente spa, ancora orientato alla disciplina di una società mista pubblico-privata, al fine di renderlo coerente con quanto disposto dal D.Lgs 175/2016 e alle linee guida Anac n.7 che disciplinano il procedimento e i requisiti per l'iscrizione nell'elenco di cui all'art. 192 del codice delle amministrazioni aggiudicatrici e degli enti aggiudicatori che operano, mediante affidamenti diretti nei confronti dei propri organismi i house .

Le modifiche statutarie apportate, obbligatorie ai sensi di legge per l'acquisizione dello status di società in *house providing* attengono al perimetro dell'oggetto sociale, alla disciplina del controllo analogo e ai limiti di fatturato in favore di enti pubblici.

L'assemblea ha proposto ai Comuni soci, nel contesto del sistema di amministrazione controllo delineato, al fine di dare continuità e certezza gestionale a Reteambiente, espressamente:

-rinunciare ad avviare gare per l'affidamento del servizio, intero o parziale, della gestione dei rifiuti urbani;

-accettare quale gestore dei rifiuti urbani per il proprio territorio il soggetto Sol che al 31.01.2013 o comunque al momento del conferimento in Reti ambiente spa svolgeva il servizio di igiene urbana per quello stesso comune;

-accettare come forma di controllo sulle Sol la rappresentanza diretta o delegata di un consigliere di amministrazione.

L'ultimo atto di indirizzo dell'assemblea soci Reti ambiente riguarda l'adozione di "linee guida" per la redazione del Piano industriale strategico della società che siano coerenti e conformi al Piano straordinario di ATO, in fase di adozione da parte dell'Autorità Territoriale Ottimale "Toscana Costa" e che verrà approvato dall'Assemblea dell'ATO: le linee guida del Piano Industriale strategico, redatto in conformità del "Pacchetto Europeo per l'economia circolare" e da proporre al confronto con l'Autorità di ATO, dovranno manifestare i vantaggi economici generati dalle economie di scala procurate della gestione del ciclo integrato ,da riversare a sostegno degli investimenti industriali e nel contenimento delle tariffe offerte all'utenza.

Come risulta dalla Relazione sulla gestione al bilancio chiuso al 31.12.2018, la nuova configurazione di società in house providing ha innescato un percorso che dovrà portare alla formazione di un'unica entità operativa svolgente i servizi del ciclo integrato dei rifiuti solidi urbani ed assimilati, nel perimetro di competenza dell'ATO Toscana Costa, secondo l'assetto Capogruppo/Società operative locali come deliberato dall'Assemblea dei Soci del 21 marzo 2019. In conseguenza di ciò, la Società si doterà di un Piano industriale capace di recepire le indicazioni del Piano straordinario di ATO e di proporsi, dunque, per ricevere l'affidamento diretto in house providing dei servizi del ciclo integrato dei rifiuti urbani.

Del percorso formativo del soggetto gestore unico di ATO è parte fondamentale il compimento del processo di aggregazione di tutti gli operatori pubblici presenti sul territorio delle quattro province e non ancora acquisiti alla compagine di Retiambiente Spa.

Si evidenzia altresì che in data 5 maggio 2020, il Consiglio dell'ATO Rifiuti ha ritenuto opportuno nominare un apposito gruppo di lavoro (Tavolo tecnico) coordinato dal Comune di Livorno e formato dai tecnici ed amministratori dei comuni di Marciana,

Capannori, Massa, Pisa, Lucca, Pontedera, affidando il compito di svolgere le opportune valutazioni ed apportare eventuali modifiche od integrazioni alle proposte pervenute da Reti Ambiente costituite dal nuovo Statuto societario e dal nuovo Statuto delle Società Operative Locali (SOL), società interamente partecipate da Reti Ambiente spa che svolgono il servizio di gestione integrata dei rifiuti urbani e assimilati agli urbani nei territori di alcuni dei comuni dell'ambito territoriale ottimale "A.T.O. Toscana Costa", individuati secondo i criteri di prossimità, efficacia ed economicità al fine di approntare il Controllo Analogo Congiunto;

– nel rispetto della normativa richiamata, e del termine assegnato nella stessa delibera dell'ATO (punto 5, lett. b)), Reti Ambiente, ad esito della continua e proficua collaborazione con i competenti uffici dell'ATO e del Tavolo tecnico dei rappresentanti dei comuni che ha integrato la documentazione suddetta con una bozza di Patti Parasociali da sottoscrivere tra i soci della società, ha consegnato ai competenti Uffici dell'ATO:

a) una bozza di statuto contenente le modifiche necessarie ad integrare i requisiti di legge, con particolare riguardo al controllo analogo congiunto dei comuni soci in Reti Ambiente;

b) una bozza di statuto contenente le modifiche necessarie ad integrare i requisiti di legge nelle società operative locali;

c) una bozza di Patti parasociali tra i soci di Reti Ambiente per l'esercizio coordinato dei poteri di indirizzo e controllo sulla società;

Tutti gli atti di cui sopra sono stati trasmessi a questo Comune per la relativa approvazione. In proposito questo Ente, condividendo a pieno titolo le motivazioni sottese alle modifiche statutarie proposte da Reti Ambiente spa e condivise da Ato Toscana Costa, si è impegnato ed ha sottoposto all'attenzione del Consiglio comunale, organo competente ex art 42 del D.Lgs 267/2000 per la relativa approvazione, lo schema dello statuto societario e quello delle società operative locali, adottando apposito atto deliberativo Consiglio Comunale n. 28 del 25/11/2020. In particolare

a) lo schema del nuovo statuto di Reti Ambiente SpA contenente le modifiche necessarie ad integrare i requisiti di legge, con particolare riguardo al controllo analogo congiunto dei comuni soci in Reti Ambiente;

b) lo schema dello statuto delle Società Operative Locali contenente le modifiche necessarie ad integrare i requisiti di legge nelle società partecipate da Reti Ambiente Spa;

c) di rinviare la valutazione dello schema dei Patti Parasociali proposti alle successive versioni che si auspica contengano adeguate modifiche formali e di merito sia con riferimento all'esercizio del Controllo analogo congiunto sia con riferimento al controllo dei Comuni sulle proprie SOL sia con riferimento ai correttivi idonei a garantire adeguati poteri decisionali e di rappresentatività ai Comuni e ai comprensori "minori".

Valgono per RetiAmbiente S.p.A. le considerazioni espresse per G.A.I.A. S.p.A., in merito alla legittimazione dell'ente a detenere quote di capitale, trattandosi ambedue di soggetti affidatari di servizi pubblici locali di area vasta costituiti in virtù di leggi nazionali e regionali di settore (D.Lgs. 152/2006, LL.RR. 61/2007, 25/2008, 69/2010 e 37/2011) che privilegiano, per la tipologia di servizi considerata, forme unitarie di gestione su ambiti territoriali ottimali.

<u>MISURE PROGRAMMATE</u>	<u>STATO DI ATTUAZIONE:</u>
<p>Fusione per incorporazione in RetiAmbiente S.p.a. delle società da questa partecipate.</p> <p><u>Modalità di attuazione:</u></p> <p>L'operazione consiste nella fusione per incorporazione di società partecipate in capo alla società che le possiede per l'intero capitale sociale.</p> <p><u>Tempi stimati:</u></p> <p>Entro il 31.12.2024</p>	<p>Avvenuta approvazione da parte della Assemblea dei soci:</p> <ul style="list-style-type: none"> - schema nuovo statuto di Reti Ambiente SpA, contenente le modifiche necessarie ad integrare i requisiti di legge, con particolare riguardo al controllo analogo congiunto dei comuni soci in Reti Ambiente; - schema dello statuto delle Società Operative Locali contenente le modifiche necessarie ad integrare i requisiti di legge nelle società partecipate da Reti Ambiente Spa ; -patti parasociali.

REQUISITI EX ART. 20, COMMA 2, LETTERA B) E SEGG. DEL T.U.P.S.

- b) la società, inattiva, non ha dipendenti e nr.5 amministratore sino al 31 dicembre 2020;
- c) il Comune di Careggine partecipa a società od organismi strumentali che hanno per oggetto attività analoghe e/o simili a quelle espletate da RetiAmbiente S.p.A.;
- d) RetiAmbiente S.p.A. nel triennio 2018/2020 non ha prodotto alcun fatturato;
- e) il bilancio della società nel triennio 2018/2020 ha prodotto i seguenti esiti:
- bilancio di esercizio 2018 – utile di € 202.061;
 - bilancio di esercizio 2019 – utile di € 70.180;
 - bilancio di esercizio 2020 - utile di € 35.854;
- f) l'amministrazione della società è affidata ad un Consiglio di Amministrazione composto da numero cinque componenti nominati in data 19/06/2018. Gli amministratori nominati in data 19 giugno 2018 non percepiscono alcun compenso.

Scheda di dettaglio

DATI ANAGRAFICI DELLA PARTECIPATA	
Codice Fiscale	02031380500
Denominazione	Retiambiente S.p.a.;
Forma giuridica	Società per Azioni
% di partecipazione	0,17
Stato della società	Inattiva

SEDE LEGALE DELLA PARTECIPATA

NOME DEL CAMPO	
Stato	Italia
Provincia	Pisa
Comune	Pisa
CAP *	56125
Indirizzo *	Piazza Vittorio Emanuele II, nr.48
Telefono *	
FAX *	
Email *	retiambientespa@sicurezzapostale.it
Anno di costituzione della società	2011
Società con azioni quotate in mercati regolamentati ⁽²⁾	no
Società che ha emesso strumenti finanziari quotati in mercati regolamentati (ex TUSP) ⁽²⁾	no
La società è un GAL ⁽²⁾	no
CODICE ATECO	381100
Società in house	si
Previsione nello statuto di limiti sul fatturato (3)	si
Società contenuta nell'allegato A al D.Lgs. n. 175/2016	no
Società a partecipazione pubblica di diritto singolare (art.1, c. 4, lett. A)	no
Riferimento normativo società di diritto singolare (3)	
La partecipata svolge attività economiche protette da diritti speciali o esclusivi insieme con altre attività svolte in regime di mercato	no
Riferimento normativo società con diritti speciali o esclusivi insieme con altre attività svolte in regime di mercato (3)	
Società esclusa dall'applicazione dell'art. 4 con DPCM (art. 4, c. 9)	no
Società esclusa dall'applicazione dell'art. 4 con provvedimento del Presidente della Regione o delle Prov. Autonome (art. 4, c. 9)	no
Riferimento normativo atto esclusione (4)	

DATI DI BILANCIO PER LA VERIFICA TUSP

Tipologia di attività svolta	Attività di produzione di beni e servizi
Numero medio di dipendenti	0

Numero dei componenti dell'organo di amministrazione	nr. 5 componenti
Compenso dei componenti dell'organo di amministrazione	€ 17.500,00
Numero dei componenti dell'organo di controllo	3 (di cui numero 2 supplenti)
Compenso dei componenti dell'organo di controllo	€ 12.000,00 di cui € 6.000,00 per il presidente ed € 3.000,00 per gli altri componenti

NOME DEL CAMPO	2020	2019	2018	2017	2016
Approvazione bilancio	si	SI	SI	SI	SI
Risultato d'esercizio	35.854	70.180	202.061	67.678,00	144.456,00

NOME DEL CAMPO	2020	2019	2018	
A1) Ricavi delle vendite e delle prestazioni	115	-	1	
A5) Altri Ricavi e Proventi	115	54.220	0	
di cui contributi in conto esercizio	-	-	0	

QUOTA DI POSSESSO

NOME DEL CAMPO	INDICAZIONI PER LA COMPILAZIONE
Tipologia di Partecipazione	Partecipazione diretta
Quota diretta ⁽⁵⁾	0,17
Codice Fiscale Tramite ⁽⁶⁾	

NOME DEL CAMPO	INDICAZIONI PER LA COMPILAZIONE
Denominazione Tramite (organismo) ⁽⁶⁾	
Quota detenuta dalla Tramite nella società ⁽⁷⁾	

INFORMAZIONI ED ESITO PER LA RAZIONALIZZAZIONE

NOME DEL CAMPO	INDICAZIONI PER LA COMPILAZIONE
La partecipata svolge un'attività di produzione di beni e servizi a favore dell'Amministrazione?	Si
Attività svolta dalla Partecipata	Produzione di un servizio di interesse generale art. 4 comma 2 lettera a)
Descrizione dell'attività	Servizi inerenti il ciclo dei rifiuti
Quota % di partecipazione detenuta dal soggetto privato ⁽⁸⁾	0,00
Svolgimento di attività analoghe a quelle svolte da altre società (art.20, c.2 lett.c)	Si
Necessità di contenimento dei costi di funzionamento (art.20, c.2 lett.f)	No
Necessità di aggregazione di società (art.20, c.2 lett.g)	Si
L'Amministrazione ha fissato, con proprio provvedimento, obiettivi specifici sui costi di funzionamento della partecipata? (art.19, c.5)	No
Esito della ricognizione	Razionalizzazione
Modalità (razionalizzazione)	Fusione della società per incorporazione con altre società

NOME DEL CAMPO	INDICAZIONI PER LA COMPILAZIONE
Termine previsto per la razionalizzazione ⁽¹⁰⁾	Organizzazione di governance societaria su un modello imperniato su una capogruppo (Reti Ambiente Spa) operativo industriale e più società operative locali (Sol) controllate dalla capogruppo e sulle quali potranno esercitare il controllo analogo i comuni che riceveranno le prestazioni di servizio.
Le misure di razionalizzazione sono state concluse alla data del 31/12/2019?	No
Note*	In atto processo di aggregazione tra i diversi attuali soggetti gestori del ciclo dei rifiuti nell'ambito territoriale di riferimento. La società svolge attività analoghe a quella svolta da Gea S.r.l. (anch'essa oggetto di rilevazione)
Partecipazione ancora detenuta alla data di adozione del provvedimento	si
Società controllata da una quotata	no
CF della società quotata controllante ⁽⁸⁾	
Denominazione della società quotata controllante ⁽⁸⁾	

SCHEDA STATO DI ATTUAZIONE

Fusione della società (per unione o per incorporazione)

DATI ANAGRAFICI DELLA PARTECIPATA

Codice Fiscale	02031380500
Denominazione	RetiAmbiente spa

NOME DEL CAMPO	Indicazioni per la compilazione
Stato di attuazione della procedura	Procedura di fusione non avviata

NOME DEL CAMPO	Indicazioni per la compilazione
Motivazioni del mancato avvio della procedura	<p>.La società non ha ancora proceduto all'incorporazione delle società partecipate essendo in attesa della definizione del nuovo assetto organizzativo secondo il <i>modello in house</i></p> <p>Avvenuta approvazione da parte della Assemblea dei soci nella seduta del 13.11.2020:</p> <ul style="list-style-type: none"> - schema nuovo statuto di Reti Ambiente SpA, contenente le modifiche necessarie ad integrare i requisiti di legge, con particolare riguardo al controllo analogo congiunto dei comuni soci in Reti Ambiente, - schema dello statuto delle Società Operative Locali contenente le modifiche necessarie ad integrare i requisiti di legge nelle società partecipate da Reti Ambiente Spa ; -patti parasociali
Stato di avanzamento della procedura	Vedi Relazione

3

Garfagnana Ecologia Ambiente S.r.l.; C.F. 02381940465**CAPITALE SOCIALE: € 80.800,00****QUOTA DETENUTA DAL COMUNE DI CAREGGINE: 2,35%****SOCI: MAGGIORANZA DEI COMUNI (n° 13) RICADENTI NELL'AMBITO TERRITORIALE DELLA GARFAGNANA (Provincia di Lucca)****SETTORE DI ATTIVITA': ATECO 1 (381100)****VINCOLI GIURIDICI SOSTANZIALI: MOTIVATA RICONDUCIBILITA' DELLA SOCIETA' AD UNA DELLE CATEGORIE EX ART.4, COMMI 1 E 3 DEL T.U.S.P.**

"GARFAGNANA ECOLOGIA AMBIENTE S.r.l. – G.E.A. S.r.l." è una società interamente pubblica, costituita il 30 gennaio 2015 con capitale sociale pari ad euro 80.800,00, per l'affidamento, nel periodo transitorio, decorrente dal 1° aprile 2015 e sino al subentro del gestore unico dell'ambito territoriale "Toscana Costa", del servizio di raccolta e smaltimento dei rifiuti urbani ed assimilati, con le modalità "*in house contract*".

Il comune di Careggine ha autorizzato la costituzione della società con deliberazione del C.C. n. 52 del 22/12/2014 approvando nel contempo la relazione ex art.34, comma 20, del D.L. 179/2012 convertito in legge 221/2012, nonché lo statuto societario.

I comuni soci di G.E.A. S.r.l. hanno costituito la società per l'affidamento del servizio di igiene urbana, qualificato dall'art.178 del D.Lgs. 152/2006 quale servizio pubblico locale, conformemente alle competenze attribuite ai comuni stessi dall'art. 198 dello

stesso decreto ("Sino all'inizio delle attività del soggetto aggiudicatario delle gare ad evidenza pubblica indette dall'Autorità di ambito ai sensi dell'art.202, i comuni continuano la gestione dei rifiuti urbani e assimilati avviati allo smaltimento in regime di privativa nelle forme di cui all'art.113 del D.Lgs. 267/2000") al fine di salvaguardare il patrimonio di SE.VER.A. S.p.A. sino al subentro del gestore unico d'Ambito mantenendo comunque la forma gestionale aggregata. Nella scelta del modello di gestione del servizio è stata ritenuta dirimente, per ragioni di pubblico interesse, la necessità di garantire la tutela, in termini di conservazione e valorizzazione, delle risorse strumentali di SE.VER.A. S.p.A. anche in riferimento a quanto disposto dall'art.204, comma 4, del codice dell'ambiente; altrettanto prioritaria è stata ritenuta, in tale sede, la determinazione di salvaguardare, per ragioni di opportunità sociale, i livelli occupazionali garantendo il passaggio diretto al gestore unico del personale già dipendente di SE.VER.A. S.p.A., come previsto dall'art.202, comma 6, dello stesso codice. Il passaggio di personale dal gestore uscente a quello subentrante ha consentito, peraltro, in virtù dell'esperienza e della conoscenza del territorio e delle strutture impiantistiche, la regolare continuità del servizio contribuendo, in definitiva, al mantenimento degli standard qualitativi del medesimo.

a) VINCOLI GIURIDICI SOSTANZIALI: SUSSISTENZA PRESUPPOSTI EX ART.4, COMMA 4, DEL T.U.S.P.

Il modello gestionale prescelto in regime transitorio, mediante l'avvalimento di G.E.A. S.r.l., è coerente con quello delineato dalla normativa interna e dalle disposizioni comunitarie in quanto soddisfa le condizioni essenziali dell'*in house* (società interamente pubblica, prevalenza dell'attività della società rivolta agli enti pubblici soci e sussistenza del controllo analogo dei soci stessi); gli elementi della *governance*, assoggettata a tali vincoli, si rilevano nello stesso statuto societario, nella convenzione ex art. 30 del TUEL e dell'allegato regolamento (approvati da questo ente con la deliberazione del consiglio comunale n.1 del 26 marzo 2015 e successivamente oggetto di rinnovo) e sono tradotti in termini operativi nel contratto di servizio. I rapporti tra il comuni soci e la società sono regolati dal citato contratto di servizio e, sotto il profilo economico, basati sul piano finanziario annuale redatto ai sensi del d.P.R. 158/1999; il comitato congiunto (OCAC) esercita, anche sulla base di tali strumenti, l'attività di monitoraggio e di controllo sulla qualità del servizio erogato all'utenza.

REQUISITI EX ART. 20, COMMA 2, LETTERA B) E SEGG. DEL T.U.P.S.

- b) la società ha nr.31 dipendenti e nr.1 amministratore unico;
- c) il Comune di Careggine partecipa a società od organismi strumentali che hanno per oggetto attività analoghe e/o similari a quelle espletate da GEA S.r.l.; da considerare che RetiAmbiente S.p.A., pur avendo identico oggetto sociale, è tuttora inattiva e, pertanto, non esercita attività analoghe attività nell'ambito territoriale di riferimento.
- d) la società ha prodotto un fatturato nell'anno 2015 (data di avvio dell'operatività) di € 4.426.758,00; i ricavi della società sono prevalentemente costituiti dal totale dei corrispettivi a carico dei singoli comuni soci secondo il piano finanziario deliberato annualmente dai comuni stessi;
- e) il bilancio della società relativo al 2020 si chiude con un utile di euro 260.435.
- f) la società non si trova in condizione tale da costituire oggetto di piani di razionalizzazione.

I comuni controllanti, attraverso l'organismo di controllo congiunto, sono tenuti per disposizioni statutarie ad esprimere indirizzi alla società partecipata al fine di assicurare la completa attuazione delle misure finalizzate al contenimento dei costi di gestione e a garantire l'espletamento di tutti gli obblighi in materia di trasparenza ed anticorruzione.

I ricavi della società sono prevalentemente costituiti dal totale dei corrispettivi a carico dei singoli comuni soci secondo il piano finanziario deliberato annualmente dai comuni stessi.

Scheda di dettaglio

DATI ANAGRAFICI DELLA PARTECIPATA	
Codice Fiscale	02381940465
Denominazione	Garfagnana Ecologia Ambiente S.r.l.
Forma giuridica	Società a Responsabilità Limitata
% di partecipazione	2,35%
Stato della società	Attiva
Anno di costituzione della società	2015
Società con azioni quotate in mercati regolamentati ⁽²⁾	
CODICE ATECO	381100
Società che ha emesso strumenti finanziari quotati in mercati regolamentati (ex TUSP) ⁽²⁾	no
La società è un GAL ⁽²⁾	no
Società in house	si
Previsione nello statuto di limiti sul fatturato (3)	si
Società contenuta nell'allegato A al D.Lgs. n. 175/2016	no
Società a partecipazione pubblica di diritto singolare (art.1, c. 4, lett. A)	no
Riferimento normativo società di diritto singolare (3)	
La partecipata svolge attività economiche protette da diritti speciali o esclusivi insieme con altre attività svolte in regime di mercato	no
Riferimento normativo società con diritti speciali o esclusivi insieme con altre attività svolte in regime di mercato (3)	
Società esclusa dall'applicazione dell'art. 4 con DPCM (art. 4, c. 9)	no
Società esclusa dall'applicazione dell'art. 4 con provvedimento del Presidente della Regione o delle Prov. Autonome (art. 4, c. 9)	no
Riferimento normativo atto esclusione (4)	

SEDE LEGALE DELLA PARTECIPATA

NOME DEL CAMPO	
Stato	Italia
Provincia	Lucca
Comune	Castelnuovo di Garfagnana

NOME DEL CAMPO	
CAP *	55032
Indirizzo *	Via Pio La Torre, 2C
Telefono *	05836581
FAX *	0583658234
Email *	info@gearl.org

DATI DI BILANCIO PER LA VERIFICA TUSP

Tipologia di attività svolta	La società ha per oggetto sociale la gestione integrata ed unitaria di tutte le attività ed i servizi ecologici e ambientali, in particolare quelli relativi alla raccolta, trasporto, smaltimento, trattamento, stoccaggio, recupero e riciclaggio dei rifiuti e di tutte le attività ad essi connessi ivi comprese le attività di bonifica, di ripristino ambientale e di igiene urbana.
Numero medio di dipendenti	31
Numero dei componenti dell'organo di amministrazione	1
Compenso dei componenti dell'organo di amministrazione	€ 21.083,00
Numero dei componenti dell'organo di controllo	3
Compenso dei componenti dell'organo di controllo	€ 14.000,00 complessivo

NOME DEL CAMPO	2020	2019	2018	2017	2016
Approvazione bilancio	SI	SI	SI	SI	SI
Risultato d'esercizio	260.435	334.749	311.567	189.279	942.037

NOME DEL CAMPO	INDICAZIONI PER LA COMPILAZIONE		
Tipologia di Partecipazione	Diretta		
Quota diretta ⁽⁵⁾	2,35		
Codice Fiscale Tramite ⁽⁶⁾			
Denominazione Tramite (organismo) ⁽⁶⁾			
Quota detenuta dalla Tramite nella società ⁽⁷⁾			
NOME DEL CAMPO	2020	2019	2018
A1) Ricavi dalle vendite e delle prestazioni	5.396.524	5.398.371	5.376.634
A5) Altri Ricavi e Proventi	46.768	62.177	22.363
di cui Contributi in conto esercizio	15.409	14.742	13.841

**QUOTA DI POSSESSO (quota diretta e/o indiretta)
INFORMAZIONI ED ESITO PER LA RAZIONALIZZAZIONE**

NOME DEL CAMPO	INDICAZIONI PER LA COMPILAZIONE
La partecipata svolge un'attività di produzione di beni e servizi a favore dell'Amministrazione?	Si
Attività svolta dalla Partecipata	Produzione di un servizio di interesse generale art. 4 comma 2 lettera a
Descrizione dell'attività	Raccolta e smaltimento rifiuti urbani ed assimilati
Quota % di partecipazione detenuta dal soggetto privato ⁽⁸⁾	
Svolgimento di attività analoghe a quelle svolte da altre società (art.20, c.2 lett.c)	Si
Necessità di contenimento dei costi di funzionamento (art.20, c.2 lett.f)	No
Necessità di aggregazione di società (art.20, c.2 lett.g)	Si
L'Amministrazione ha fissato, con proprio provvedimento, obiettivi specifici sui costi di funzionamento della partecipata? (art.19, c.5) ⁽⁹⁾	No
Esito della ricognizione	Mantenimento senza interventi
Modalità (razionalizzazione) ⁽¹⁰⁾	
Termine previsto per la razionalizzazione ⁽¹⁰⁾	
Le misure di razionalizzazione sono state concluse alla data del 31/12/2018?	
Note*	Vedi nota Reti Ambiente S.p.A.

La legge regionale 3.11.1998, n. 77, recante "Riordino di competenze in materia di ERP", ha attribuito ai Comuni il patrimonio immobiliare delle disciolte ATER, individuando i medesimi quali "principali attori per la messa in opera delle politiche della casa, al fine di favorire la gestione unitaria ed efficiente e la riqualificazione del patrimonio, l'ottimizzazione delle risorse finanziarie disponibili, anche attraverso una razionalizzazione dei modelli organizzativi.....". In attuazione dell'art. 5, comma 1, della citata L.R., i Comuni della Provincia di Lucca in data 4 luglio 2003 hanno costituito, mediante convenzione ex art. 30 del D. Lgs. 267/2000, il livello ottimale di esercizio, denominato Livello Ottimale d'Ambito dell'Edilizia Residenziale Pubblica - L.O.D.E. Lucchese; il LODE Lucchese in data 23.12.2003 ha costituito, E.R.P. S.r.l., alla quale ha attribuito le funzioni di edilizia residenziale pubblica come risultanti dall'oggetto sociale e, in particolare, la gestione del patrimonio immobiliare. La società, a capitale interamente pubblico detenuto pro quota dai comuni della Provincia di Lucca, si configura pertanto quale ente strumentale dei comuni per la gestione di un pubblico servizio senza rilevanza economica, data l'assoluta prevalenza delle finalità sociali che sottostanno al settore dell'edilizia residenziale pubblica. La funzione di interesse generale, cui è preordinata la società, della riduzione, attraverso la realizzazione e il recupero di alloggi di edilizia residenziale pubblica, del disagio abitativo di individui e di nuclei familiari svantaggiati che non sono in grado di accedere alla locazione di alloggi in regime di libero mercato ne legittima il mantenimento ai sensi dell'art. 4 comma 1 D.Lgs. 175/2016.

Si conferma il mantenimento della stessa per la funzione di interesse generale cui è preordinata la società, della riduzione del disagio abitativo di soggetti e nuclei familiari svantaggiati che non sono in grado di accedere alla locazione di alloggi in regime di libero mercato.

Scheda di dettaglio

DATI ANAGRAFICI DELLA PARTECIPATA	
Codice Fiscale	92033160463
Denominazione	E.R.P. Lucca S.r.l.
Forma giuridica	Società Responsabilità Limitata
% di partecipazione	0,39
Stato della società	Attiva
Anno di costituzione della società	2003
Società con azioni quotate in mercati regolamentati ⁽²⁾	
CODICE ATECO	68.32.00

Società che ha emesso strumenti finanziari quotati in mercati regolamentati (ex TUSP) ⁽²⁾	NO
La società è un GAL ⁽²⁾	NO
Società in house	SI
Previsione nello statuto di limiti sul fatturato ⁽³⁾	SI
Società contenuta nell'allegato A al D.Lgs. n. 175/2016	NO
Società a partecipazione pubblica di diritto singolare (art.1, c. 4, lett. A)	NO
Riferimento normativo società di diritto singolare ⁽³⁾	
La partecipata svolge attività economiche protette da diritti speciali o esclusivi insieme con altre attività svolte in regime di mercato	NO
Riferimento normativo società con diritti speciali o esclusivi insieme con altre attività svolte in regime di mercato ⁽³⁾	
Società esclusa dall'applicazione dell'art. 4 con DPCM (art. 4, c. 9)	No
Società esclusa dall'applicazione dell'art. 4 con provvedimento del Presidente della Regione o delle Prov. Autonome (art. 4, c. 9)	No
Riferimento normativo atto esclusione ⁽⁴⁾	

SEDE LEGALE DELLA PARTECIPATA

NOME DEL CAMPO	
Stato	Italia
Provincia	Lucca
Comune	Lucca
CAP *	55100
Indirizzo *	Piazza della Concordia
Telefono *	0583441411
FAX *	0583954105
Email *	info@erplucca.it

DATI DI BILANCIO PER LA VERIFICA TUSP

Tipologia di attività svolta	<p>La Società ha lo scopo di svolgere, secondo le direttive impartite dal LODE, le seguenti attività: a) funzioni attinenti al recupero, manutenzione, gestione amministrativa del patrimonio destinato all'ERP di proprietà dei Comuni e del patrimonio loro attribuito, ai sensi della L.R. 77/1998, nonché quelle attinenti a nuove realizzazioni, secondo i contratti di servizio stipulati con la conferenza di ambito ottimale LODE e con i singoli Comuni Soci; b) funzioni di cui all'art. 4, comma 1, della L.R. 77/1998, secondo i contratti di servizio con la conferenza LODE e con i singoli Comuni soci; c) l'acquisizione, la cessione e realizzazione, compresa la manutenzione e straordinaria del patrimonio edilizio, abitativo e non, proprio della Società ovvero dei Comuni soci o di altri soggetti pubblici e privati; d) interventi di recupero e di ristrutturazione urbanistica, anche attraverso società di trasformazione urbana ai sensi dell'art.120 del Tuel, per l'attuazione di piani attuativi e di recupero, comprese le opere di urbanizzazione primaria e secondaria; e) progettazione, finanziamento, acquisizione cessione, realizzazione di immobili destinati all'ERP, all'edilizia convenzionata e di alloggi destinati al mercato delle locazioni a canone convenzionato o concordato.</p>
Numero medio di dipendenti	38
Numero dei componenti dell'organo di amministrazione	Nr. 5 – CDA nominato dall'Assemblea dei soci in data 16.07.2018
Compenso dei componenti dell'organo di amministrazione	57.132,76
Numero dei componenti dell'organo di controllo	3
Compenso dei componenti dell'organo di controllo	19.082,75

NOME DEL CAMPO	2020	2019	2018	2017	2016
Approvazione bilancio	si	SI	SI	SI	SI
Risultato d'esercizio	109.677	123.473,00	63.242,00	37.071,00	37.665,00

NOME DEL CAMPO	2020	2019	2018
A1) Ricavi delle vendite e delle prestazioni	5.913.824	5.025.708	4.863.536
A5) Altri Ricavi e Proventi	563.723	434.547	344.650
di cui Contributi in conto esercizio	2.927	-	-

QUOTA DI POSSESSO (quota diretta e/o indiretta)

NOME DEL CAMPO	INDICAZIONI PER LA COMPILAZIONE
Tipologia di Partecipazione	Diretta
Quota diretta ⁽⁵⁾	0,39
Codice Fiscale Tramite ⁽⁶⁾	
Denominazione Tramite (organismo) ⁽⁶⁾	
Quota detenuta dalla Tramite nella società ⁽⁷⁾	

INFORMAZIONI ED ESITO PER LA RAZIONALIZZAZIONE

NOME DEL CAMPO	INDICAZIONI PER LA COMPILAZIONE
La partecipata svolge un'attività di produzione di beni e servizi a favore dell'Amministrazione?	Si

NOME DEL CAMPO	INDICAZIONI PER LA COMPILAZIONE
Attività svolta dalla Partecipata	Produzione di un servizio di interesse generale articolo 4 comma 2 lettera a
Descrizione dell'attività	Gestione Patrimonio Edilizio Residenziale Pubblico
Quota % di partecipazione detenuta dal soggetto privato ⁽⁸⁾	
Svolgimento di attività analoghe a quelle svolte da altre società (art.20, c.2 lett.c)	No
Necessità di contenimento dei costi di funzionamento (art.20, c.2 lett.f)	No
Necessità di aggregazione di società (art.20, c.2 lett.g)	No
L'Amministrazione ha fissato, con proprio provvedimento, obiettivi specifici sui costi di funzionamento della partecipata? (art.19, c.5) ⁽⁹⁾	No
Esito della ricognizione	Mantenimento senza interventi
Modalità (razionalizzazione) ⁽¹⁰⁾	
Termine previsto per la razionalizzazione ⁽¹⁰⁾	
Le misure di razionalizzazione sono state concluse alla data del 31/12/2018?	
Note*	

E' una Società a capitale pubblico che dal 1° gennaio 2005 gestisce il Servizio Idrico Integrato secondo quanto previsto dalla Convenzione stipulata con l'allora Autorità di Ambito N.1, oggi AIT (Autorità Idrica Toscana) Conferenza territoriale n.1 "Toscana Nord". La Società, tramite affidamento "in house" disposto dall'Autorità di Ambito ai sensi dell'art.35 della legge 448/2001, (come espressamente previsto anche dai commi 3 e 4 dell'art. 150 del D.Lgs. 152/2006) gestisce il ciclo integrato delle acque e le attività strumentali ad esso collegate per conto dei 48 comuni costituenti l'Ambito medesimo. La gestione del servizio idrico integrato, costituito dall'insieme dei servizi di captazione, adduzione e distribuzione della risorsa idrica e di depurazione delle acque reflue, è qualificato dall'art. 141 del D. Lgs. 152/2006 quale servizio pubblico locale, finalizzato alla salvaguardia dell'ambiente e alla tutela della salute pubblica. GAIA s.p.a gestisce il servizio affidato, le infrastrutture e le utenze, con un numero di dipendenti pari a 482 (dati al 30/06/2018), comprensivi del personale operativo e impiegatizio dei settori tecnici, amministrativi e commerciali. L'art.142 dello stesso D. Lgs. attribuisce peraltro agli enti locali, attraverso le Autorità di ambito, le funzioni di organizzazione del servizio, di scelta della forma di gestione, di determinazione delle relative tariffe, di affidamento della gestione e del relativo controllo. Il peculiare modello organizzativo e gestionale prescelto (*in house providing*), consentito peraltro, con le specificazioni che seguono, dalla normativa citata, corrisponde all'interesse generale di provvedere alla gestione del servizio mediante la forma societaria pubblica sulla quale i Comuni esercitano forme di controllo diretto, conformemente ai principi comunitari. La società essendo preordinata alla gestione di un servizio pubblico locale con diritto di "esclusiva" nell'ambito territoriale di riferimento può essere annoverata tra le società che producono servizi di interesse generale ex art. 4 comma 2 lett.a) D.Lgs.175/2016

Scheda di dettaglio

DATI ANAGRAFICI DELLA PARTECIPATA

Codice Fiscale	01966240465
-----------------------	--------------------

Denominazione	Gaia S.p.A.	
Forma giuridica	Società per Azioni	
% di partecipazione	0,017	
Stato della società	Attiva	
Anno di costituzione della società	22/10/2004	
Forma giuridica	Scegliere un elemento.	
Società con azioni quotate in mercati regolamentati ⁽²⁾		
CODICE ATECO	E.36	
Società che ha emesso strumenti finanziari quotati in mercati regolamentati (ex TUSP) ⁽²⁾	NO	
La società è un GAL ⁽²⁾	NO	
Società in house	SI	
Previsione nello statuto di limiti sul fatturato ⁽³⁾	SI	
Società contenuta nell'allegato A al D.Lgs. n. 175/2016	NO	
Società a partecipazione pubblica di diritto singolare (art.1, c. 4, lett. A)	NO	
Riferimento normativo società di diritto singolare ⁽³⁾		
La partecipata svolge attività economiche protette da diritti speciali o esclusivi insieme con altre attività svolte in regime di mercato	NO	
Riferimento normativo società con diritti speciali o esclusivi insieme con altre attività svolte in regime di mercato ⁽³⁾		
Società esclusa dall'applicazione dell'art. 4 con DPCM (art. 4, c. 9)	NO	
Società esclusa dall'applicazione dell'art. 4 con provvedimento del Presidente della Regione o delle Prov. Autonome (art. 4, c. 9)	NO	
Riferimento normativo atto esclusione ⁽⁴⁾		

SEDE LEGALE DELLA PARTECIPATA

NOME DEL CAMPO	
Stato	Italia
Provincia	Lucca
Comune	Pietrasanta
CAP *	55045
Indirizzo *	Via Doninzetti, 16 – Marina di Pietrasanta
Telefono *	05842804242
FAX *	05842804246
Email *	info@gaia-spa.it

DATI DI BILANCIO PER LA VERIFICA TUSP

Tipologia di attività svolta	Attività di produzione di beni e servizi
Numero medio di dipendenti	482 di cui nr. 5 dirigenti, nr. 234 impiegati/quadri, n. 269 operai
Numero dei componenti dell'organo di amministrazione	3
Compenso dei componenti dell'organo di amministrazione	Presidente € 24.000,00 Consiglieri e Vice Presidente € 22.000,00
Numero dei componenti dell'organo di controllo	3
Compenso dei componenti dell'organo di controllo	€ 53.000,00 complessivo

NOME DEL CAMPO	2020	2019	2018	2017	2016
Approvazione bilancio	si	SI	SI	SI	SI
Risultato d'esercizio	1.170.319	1.028.591	1.191.542	878.840	624.231

NOME DEL CAMPO	2020	2019	2018
A1) Ricavi delle vendite e delle prestazioni	76.752.670	77.243.948	75.350.243
A5) Altri Ricavi e Proventi	9.055.137	7.441.256	7.838.638
di cui Contributi in conto esercizio	3.430.529	2.912.903	2.372.390

QUOTA DI POSSESSO (quota diretta e/o indiretta)

NOME DEL CAMPO	INDICAZIONI PER LA COMPILAZIONE
Tipologia di Partecipazione	Diretta

NOME DEL CAMPO	INDICAZIONI PER LA COMPILAZIONE
Quota diretta ⁽⁵⁾	0,017
Codice Fiscale Tramite ⁽⁶⁾	
Denominazione Tramite (organismo) ⁽⁶⁾	
Quota detenuta dalla Tramite nella società ⁽⁷⁾	

INFORMAZIONI ED ESITO PER LA RAZIONALIZZAZIONE

NOME DEL CAMPO	INDICAZIONI PER LA COMPILAZIONE
La partecipata svolge un'attività di produzione di beni e servizi a favore dell'Amministrazione?	Si
Attività svolta dalla Partecipata	Attività di un servizio di interesse generale art. 4 comma 2 lettera a
Descrizione dell'attività	Gestione del Servizio Idrico Integrato
Quota % di partecipazione detenuta dal soggetto privato ⁽⁸⁾	
Svolgimento di attività analoghe a quelle svolte da altre società (art.20, c.2 lett.c)	No
Necessità di contenimento dei costi di funzionamento (art.20, c.2 lett.f)	No
Necessità di aggregazione di società (art.20, c.2 lett.g)	No

NOME DEL CAMPO	INDICAZIONI PER LA COMPILAZIONE
L'Amministrazione ha fissato, con proprio provvedimento, obiettivi specifici sui costi di funzionamento della partecipata? (art.19, c.5)⁽⁹⁾	No
Esito della ricognizione	Mantenimento senza interventi
Modalità (razionalizzazione)⁽¹⁰⁾	
Termine previsto per la razionalizzazione⁽¹⁰⁾	
Le misure di razionalizzazione sono state concluse alla data del 31/12/2018?	
Note*	

Società derivante dalla trasformazione del Consorzio CONSINCENERI è una società a capitale pubblico prevalente, partecipato da tutti i Comuni della Garfagnana (ad eccezione del Comune di Vagli), per conto dei quali espleta fino al subentro del gestore individuato di seguito in G.E.A SRL di seguito riportata (data prevista 01 aprile 2015) la prevalente attività di raccolta, trasporto e smaltimento dei rifiuti urbani e assimilati e le ulteriori attività ad essa complementari. La partecipazione a SE.VER.A. S.p.a. è riferita ad un servizio di interesse generale, qualificato dall'art.178 del D. Lgs. 152/2006 quale servizio pubblico locale, conformemente alle competenze attribuite ai Comuni dall'art. 198 dello stesso decreto ("Sino all'inizio delle attività del soggetto aggiudicatario delle gare ad evidenza pubblica indette dall'Autorità di ambito ai sensi dell'art.202, i comuni continuano la gestione dei rifiuti urbani e assimilati avviati allo smaltimento in regime di privativa nelle forme di cui all'art.113 del D. Lgs. 267/2000").

La società, a seguito della perdita integrale del capitale sociale, è stata posta in liquidazione in data 9 luglio 2014; in data 3 luglio 2015 ha presentato al Tribunale di Lucca il ricorso per l'ammissione per il concordato preventivo omologato dallo stesso Tribunale di data 1° agosto 2015, e tale stato determina l'impossibilità per la società stessa di proseguire l'attività di impresa se non nei limiti temporali necessari alla conservazione dell'integrità del patrimonio aziendale destinato alla soddisfazione dei creditori.

La procedura concordataria della Se.Ver.A spa ha proceduto proprio negli ultimi mesi ad un riparto parziale di circa il 27% del valore dei crediti omologati.

Il processo di liquidazione della partecipazione è tuttora in corso e terminerà presumibilmente entro l'anno 2022.

Scheda di dettaglio

DATI ANAGRAFICI DELLA PARTECIPATA	
Codice Fiscale	81000950469
Denominazione	Serchio Verde Ambiente S.p.A.
Forma giuridica	Società per Azioni
% di partecipazione	0,17
Stato della società	Inattiva

SEDE LEGALE DELLA PARTECIPATA	
NOME DEL CAMPO	
Stato	Italia
Provincia	Lucca

NOME DEL CAMPO	
Comune	Castelnuovo di Garfagnana
CAP *	55032
Indirizzo *	Via Pio La Torre, 2C
Telefono *	
FAX *	
Email *	

DATI DI BILANCIO PER LA VERIFICA TUSP

Tipologia di attività svolta	La Società ha per oggetto sociale: a) costruzione, studio di fattibilità, vendita, assistenza, gestione di impianti, attrezzature, reti di distribuzione dell'acqua potabile ed industriale, ivi compresa la gestione del ciclo integrato delle acque; b) costruzione, studio di fattibilità, vendita, assistenza, gestione di sistemi atti alla raccolta, trasporto, trattamento, recupero, riciclo, riutilizzo, trasformazione, commercializzazione di rifiuti urbani, di rifiuti speciali, di rifiuti urbani pericolosi e non pericolosi, di rifiuti speciali pericolosi e non pericolosi, ivi compresa la bonifica dei siti inquinati, il recupero ambientale, la gestione della pulizia e manutenzione del territorio; c) la costruzione, studio di fattibilità, vendita, assistenza, gestione di impianti di produzione o trasformazione energetica; d) la costruzione, studio di fattibilità, vendita, assistenza, gestione di sistemi per la fornitura di servizi di supporto di carattere amministrativo, tecnico, fiscale e contabile ad uffici pubblici, con particolare riferimento agli enti locali di piccole dimensioni.
Numero medio di dipendenti	0
Numero dei componenti dell'organo di amministrazione	0
Compenso dei componenti dell'organo di amministrazione	€ 0,00
Numero dei componenti dell'organo di controllo	0
Compenso dei componenti dell'organo di controllo	€ 0,00

QUOTA DI POSSESSO (quota diretta e/o indiretta)

NOME DEL CAMPO	INDICAZIONI PER LA COMPILAZIONE
Tipologia di Partecipazione	Diretta
Quota diretta ⁽⁵⁾	0,17
Codice Fiscale Tramite ⁽⁶⁾	
Denominazione Tramite (organismo) ⁽⁶⁾	
Quota detenuta dalla Tramite nella società ⁽⁷⁾	

INFORMAZIONI ED ESITO PER LA RAZIONALIZZAZIONE

NOME DEL CAMPO	INDICAZIONI PER LA COMPILAZIONE
La partecipata svolge un'attività di produzione di beni e servizi a favore dell'Amministrazione?	No
Attività svolta dalla Partecipata	
Descrizione dell'attività	
Quota % di partecipazione detenuta dal soggetto privato ⁽⁸⁾	
Svolgimento di attività analoghe a quelle svolte da altre società (art.20, c.2 lett.c)	
Necessità di contenimento dei costi di funzionamento (art.20, c.2 lett.f)	
Necessità di aggregazione di società (art.20, c.2 lett.g)	

NOME DEL CAMPO	INDICAZIONI PER LA COMPILAZIONE
L'Amministrazione ha fissato, con proprio provvedimento, obiettivi specifici sui costi di funzionamento della partecipata? (art.19, c.5) ⁽⁹⁾	
Esito della ricognizione	
Modalità (razionalizzazione) ⁽¹⁰⁾	Razionalizzazione mediante messa in liquidazione
Termine previsto per la razionalizzazione ⁽¹⁰⁾	Presumibilmente entro 31.12.2022
Le misure di razionalizzazione sono state concluse alla data del 31/12/2019?	No
Note*	
Partecipazione ancora detenuta alla data di adozione del provvedimento	SI
Società controllata da una quotata	NO
CF della società quotata controllante ⁽⁸⁾	
Denominazione della società quotata controllante ⁽⁸⁾	

SCHEMA STATO DI ATTUAZIONE

Messa in liquidazione della società

DATI ANAGRAFICI DELLA PARTECIPATA

Codice Fiscale	81000950469
Denominazione	Serchio verde ambiente spa

NOME DEL CAMPO	Indicazioni per la compilazione
Stato di attuazione della procedura	Procedura di liquidazione in corso
Motivazioni del mancato avvio della procedura	
Data di deliberazione della liquidazione	
Stato di avanzamento della procedura	Concordato preventivo omologato in data 01.08.2016- Attuato riparto parziale del valore dei crediti omologati.
Data di deliberazione della revoca	
Motivazioni della conclusione della procedura con esito negativo	
Ulteriori informazioni*	

Per la società La Garfagnana e l'Appennino srl e S.V.A.C srl sono previste azioni di razionalizzazione con cessione/alienazione di quote in quanto non indispensabili per il perseguimento delle finalità dell'ente e, inoltre, risultano prive di dipendenti e comunque il numero degli amministratori è superiore al numero dei dipendenti stessi e i termini entro i quali si prevede di concludere i procedimenti di alienazione/cessione sono stati posticipati al 30/06/2022 in quanto è emersa la necessità di disporre di una perizia dalla quale si possa evincere il valore effettivo della partecipata. Comunque preme, altresì evidenziare, che trattasi di società che opera nel settore turistico e sportivo in area montana;

Scheda di dettaglio

DATI ANAGRAFICI DELLA PARTECIPATA	
NOME DEL CAMPO	Indicazioni per la compilazione
Codice Fiscale	01749980460
Denominazione	LA GARFAGNANA E L'APPENNINO
Data di costituzione della partecipata	1999
Forma giuridica	Società a responsabilità limitata
Tipo di fondazione	
Altra forma giuridica	
Stato di attività della partecipata	attiva
Data di inizio della procedura ⁽¹⁾	
Società con azioni quotate in mercati regolamentati ⁽²⁾	NO
Società che ha emesso strumenti finanziari quotati in mercati regolamentati (ex TUSP) ⁽²⁾	NO
La società è un GAL ⁽²⁾	NO

SEDE LEGALE DELLA PARTECIPATA	
NOME DEL CAMPO	Indicazioni per la compilazione
Stato	Italia
Provincia	LUCCA
Comune	CASTELNUOVO DI GARFAGNANA
CAP*	55032
Indirizzo*	VIA VITTORIO EMANUELE, 9
Telefono*	
FAX*	
Email*	lagarfagnanaelappennino@pec.it

SETTORE DI ATTIVITÀ DELLA PARTECIPATA

NOME DEL CAMPO	Indicazioni per la compilazione
Attività 1	682002 – affitto ramo d'azienda

ULTERIORI INFORMAZIONI SULLA PARTECIPATA

NOME DEL CAMPO	Indicazioni per la compilazione
Società in house	no
Previsione nello statuto di limiti sul fatturato ⁽³⁾	no
Società contenuta nell'allegato A al D.Lgs. n. 175/2016	No
Società a partecipazione pubblica di diritto singolare (art.1, c. 4, lett. A) #	no
Riferimento normativo società di diritto singolare ⁽³⁾	
La partecipata svolge attività economiche protette da diritti speciali o esclusivi insieme con altre attività svolte in regime di mercato ##	no
Riferimento legislativo, regolamentare o amministrativo con cui si concedono diritti speciali o esclusivi ⁽³⁾	
Società esclusa dall'applicazione dell'art. 4 con DPCM (art. 4, c. 9)	no
Società esclusa dall'applicazione dell'art. 4 con provvedimento del Presidente della Regione o delle Prov. Autonome (art. 4, c. 9)	no
Riferimento normativo atto esclusione ⁽⁴⁾	

DATI DI BILANCIO PER LA VERIFICA TUSP

NOME DEL CAMPO	Anno 2020
Tipologia di attività svolta	Attività produttive di beni e servizi
Numero medio di dipendenti	
Numero dei componenti dell'organo di amministrazione	
Compenso dei componenti dell'organo di amministrazione	
Numero dei componenti dell'organo di controllo	
Compenso dei componenti dell'organo di controllo	

NOME DEL CAMPO	2020	2019	2018	2017	2016
Approvazione bilancio	no	si	si	si	si
Risultato d'esercizio		134,00	53,00	32,00	1.266,00

1. Attività produttive di beni e servizi o Distretti tecnologici

NOME DEL CAMPO	2020	2019	2018
A1) Ricavi delle vendite e delle prestazioni		6.000,00	6.000,00
A5) Altri Ricavi e Proventi			1
di cui Contributi in conto esercizio			

2. Attività di Holding

NOME DEL CAMPO	2019	2018	2017
A1) Ricavi delle vendite e delle prestazioni			
A5) Altri Ricavi e Proventi			
di cui Contributi in conto esercizio			
C15) Proventi da partecipazioni			
C16) Altri proventi finanziari			
C17 bis) Utili e perdite su cambi			
D18 a) Rettifiche di valore di attività finanziarie - Rivalutazioni di partecipazioni			

3. Attività bancarie e finanziarie

NOME DEL CAMPO	2019	2018	2017
Interessi attivi e proventi assimilati			
Commissioni attive			

4. Attività assicurative

NOME DEL CAMPO	2019	2018	2017
I.1 Conto Tecnico dei rami danni - Premi di competenza, al netto delle cessioni in riassicurazione			
I.3 Conto Tecnico dei rami danni - Altri proventi tecnici, al netto delle cessioni in riassicurazione			
II.1 Conto Tecnico dei rami vita - Premi dell'esercizio, al netto delle cessioni in riassicurazione			
II.4 Conto Tecnico dei rami vita - Altri proventi tecnici, al netto delle cessioni in riassicurazione			

QUOTA DI POSSESSO (quota diretta e/o indiretta)

NOME DEL CAMPO	Indicazioni per la compilazione
Tipologia di Partecipazione	Partecipazione diretta
Quota diretta ⁽⁵⁾	24,07
Codice Fiscale Tramite ⁽⁶⁾	
Denominazione Tramite (organismo) ⁽⁶⁾	
Quota detenuta dalla Tramite nella società ⁽⁷⁾	

QUOTA DI POSSESSO – TIPO DI CONTROLLO

NOME DEL CAMPO	Indicazioni per la compilazione
Tipo di controllo	nessuno

NOME DEL CAMPO	Indicazioni per la compilazione
Partecipazione ancora detenuta alla data di adozione del provvedimento	Si
Società controllata da una quotata	No
CF della società quotata controllante ⁽⁸⁾	
Denominazione della società quotata controllante ⁽⁸⁾	

NOME DEL CAMPO	Indicazioni per la compilazione
La partecipata svolge un'attività di produzione di beni e servizi a favore dell'Amministrazione?	No
Attività svolta dalla Partecipata	attività diversa dalle precedenti
Descrizione dell'attività	AFFITTO D'AZIENDA POSSEDUTA
Quota % di partecipazione detenuta dal soggetto privato ⁽⁹⁾	
Svolgimento di attività analoghe a quelle svolte da altre società (art.20, c.2 lett.c)	no
Necessità di contenimento dei costi di funzionamento (art.20, c.2 lett.f)	no
Necessità di aggregazione di società (art.20, c.2 lett.g)	no
L'Amministrazione ha fissato, con proprio provvedimento, obiettivi specifici sui costi di funzionamento della partecipata? (art.19, c, 5) ⁽¹⁰⁾	no
Esito della revisione periodica	razionalizzazione
Modalità (razionalizzazione) ⁽¹¹⁾	cessione della partecipazione a titolo oneroso
Termine previsto per la razionalizzazione ⁽¹¹⁾	30/06/2022
Note*	<p>La situazione emergenziale conseguente all'adozione delle misure per la prevenzione della diffusione del contagio da coronavirus ha inciso pesantemente sulle attività turistiche e, in particolare, su quelle che si basano sugli sport invernali. Ciò determina per il tessuto socio economico di riferimento incertezze che si aggiungono alle oggettive difficoltà, già riscontrate (in particolare legate ai cambiamenti climatici) e, in questo contesto, appare difficile individuare un soggetto al quale cedere le quote possedute. Con deliberazione di consiglio n. 20/2018, si era stabilito di concludere del procedimento il 31/12/2021 ma si ritiene di dover posticipare tale termine al 30/06/2022.</p>

Scheda di dettaglio

DATI ANAGRAFICI DELLA PARTECIPATA	
NOME DEL CAMPO	Indicazioni per la compilazione
Codice Fiscale	00995770468
Denominazione	SOC. VALORIZZAZIONE ALTOPIANO DI CAREGGINE
Data di costituzione della partecipata	26/07/1982
Forma giuridica	Società a responsabilità limitata
Tipo di fondazione	Scegliere un elemento.
Altra forma giuridica	
Stato di attività della partecipata	attiva
Data di inizio della procedura ⁽¹⁾	
Società con azioni quotate in mercati regolamentati ⁽²⁾	
Società che ha emesso strumenti finanziari quotati in mercati regolamentati (ex TUSP) ⁽²⁾	
La società è un GAL ⁽²⁾	

SEDE LEGALE DELLA PARTECIPATA	
NOME DEL CAMPO	Indicazioni per la compilazione
Stato	Italia
Provincia	LUCCA
Comune	CAREGGINE
CAP*	55030
Indirizzo*	PALAZZO COMUNALE
Telefono*	0583661275
FAX*	
Email*	svac.careggine@gmail.com

SETTORE DI ATTIVITÀ DELLA PARTECIPATA	
NOME DEL CAMPO	Indicazioni per la compilazione
Attività 1 493901	Gestione funicolari, skilift e seggiovie
Attività 2 551000	Alberghi
Attività 3 412000	Costruzione di edifici
Attività 4	

ULTERIORI INFORMAZIONI SULLA PARTECIPATA

NOME DEL CAMPO	Indicazioni per la compilazione
Società in house	no
Previsione nello statuto di limiti sul fatturato ⁽³⁾	Scegliere un elemento.
Società contenuta nell'allegato A al D.Lgs. n. 175/2016	no
Società a partecipazione pubblica di diritto singolare (art.1, c. 4, lett. A) #	no
Riferimento normativo società di diritto singolare ⁽³⁾	
La partecipata svolge attività economiche protette da diritti speciali o esclusivi insieme con altre attività svolte in regime di mercato ##	no
Riferimento legislativo, regolamentare o amministrativo con cui si concedono diritti speciali o esclusivi ⁽³⁾	
Società esclusa dall'applicazione dell'art. 4 con DPCM (art. 4, c. 9)	no
Società esclusa dall'applicazione dell'art. 4 con provvedimento del Presidente della Regione o delle Prov. Autonome (art. 4, c. 9)	no
Riferimento normativo atto esclusione ⁽⁴⁾	

DATI DI BILANCIO PER LA VERIFICA TUSP

NOME DEL CAMPO	Anno 2019
Tipologia di attività svolta	Attività produttive di beni e servizi
Numero medio di dipendenti	2
Numero dei componenti dell'organo di amministrazione	4
Compenso dei componenti dell'organo di amministrazione	0
Numero dei componenti dell'organo di controllo	0
Compenso dei componenti dell'organo di controllo	0

NOME DEL CAMPO	2020	2019	2018	2017	2016
Approvazione bilancio	si	Scegliere un elemento.	Scegliere un elemento.	Scegliere un elemento.	Scegliere un elemento.
Risultato d'esercizio	18.793	-215511	5487	6437	5535

1. Attività produttive di beni e servizi o Distretti tecnologici

NOME DEL CAMPO	2020	2019	2018
A1) Ricavi delle vendite e delle prestazioni	73234	58411	76564
A5) Altri Ricavi e Proventi	34799	40711	61896
di cui Contributi in conto esercizio	13705	38819	36346

2. Attività di Holding

NOME DEL CAMPO	2019	2018	2017
A1) Ricavi delle vendite e delle prestazioni			
A5) Altri Ricavi e Proventi			
di cui Contributi in conto esercizio			
C15) Proventi da partecipazioni			
C16) Altri proventi finanziari			

C17 bis) Utili e perdite su cambi			
D18 a) Rettifiche di valore di attività finanziarie - Rivalutazioni di partecipazioni			

3. Attività bancarie e finanziarie

Compilare la seguente sotto-sezione se la “*Tipologia di attività svolta*” dalla partecipata è: “*Attività bancarie e finanziarie*”.

NOME DEL CAMPO	2019	2018	2017
Interessi attivi e proventi assimilati			
Commissioni attive			

4. Attività assicurative

Compilare la seguente sotto-sezione se la “*Tipologia di attività svolta*” dalla partecipata è: “*Attività assicurative*”.

NOME DEL CAMPO	2019	2018	2017
I.1 Conto Tecnico dei rami danni - Premi di competenza, al netto delle cessioni in riassicurazione			
I.3 Conto Tecnico dei rami danni - Altri proventi tecnici, al netto delle cessioni in riassicurazione			
II.1 Conto Tecnico dei rami vita - Premi dell'esercizio, al netto delle cessioni in riassicurazione			
II.4 Conto Tecnico dei rami vita - Altri proventi tecnici, al netto delle cessioni in riassicurazione			

QUOTA DI POSSESSO (quota diretta e/o indiretta)

NOME DEL CAMPO	Indicazioni per la compilazione
Tipologia di Partecipazione	Partecipazione diretta
Quota diretta ⁽⁵⁾	0,22%
Codice Fiscale Tramite ⁽⁶⁾	
Denominazione Tramite (organismo) ⁽⁶⁾	
Quota detenuta dalla Tramite nella società ⁽⁷⁾	

QUOTA DI POSSESSO – TIPO DI CONTROLLO

NOME DEL CAMPO	Indicazioni per la compilazione
Tipo di controllo	Scegliere un elemento.

INFORMAZIONI ED ESITO PER LA RAZIONALIZZAZIONE

NOME DEL CAMPO	Indicazioni per la compilazione
Partecipazione ancora detenuta alla data di adozione del provvedimento	Si
Società controllata da una quotata	No
CF della società quotata controllante ⁽⁸⁾	
Denominazione della società quotata controllante ⁽⁸⁾	

La partecipata svolge un'attività di produzione di beni e servizi a favore dell'Amministrazione?	Scegliere un elemento.
Attività svolta dalla Partecipata	Scegliere un elemento.
Descrizione dell'attività	
Quota % di partecipazione detenuta dal soggetto privato ⁽⁹⁾	
Svolgimento di attività analoghe a quelle svolte da altre società (art.20, c.2 lett.c)	Scegliere un elemento.
Necessità di contenimento dei costi di funzionamento (art.20, c.2 lett.f)	Scegliere un elemento.
Necessità di aggregazione di società (art.20, c.2 lett.g)	Scegliere un elemento.
L'Amministrazione ha fissato, con proprio provvedimento, obiettivi specifici sui costi di funzionamento della partecipata? (art.19, c, 5) ⁽¹⁰⁾	Scegliere un elemento.
Esito della revisione periodica	Scegliere un elemento.
Modalità (razionalizzazione) ⁽¹¹⁾	Scegliere un elemento.
Termine previsto per la razionalizzazione ⁽¹¹⁾	
Note*	

CONCLUSIONI

Il processo di ricognizione ordinaria al 31 dicembre 2020 delle partecipazioni societarie imposto dall'art.20 del D.Lgs. 175/2016, come modificato ed integrato dal D.Lgs. 100/2017, conduce alle seguenti considerazioni finali:

- a) tutte le società di cui questo Ente detiene le partecipazioni hanno per oggetto attività di produzione di beni e servizi strettamente necessarie al perseguimento di finalità istituzionali attribuite all'Ente medesimo da specifiche disposizioni di legge, con particolare riferimento all'art.19 del D.L. 95/2012, convertito in legge 125/2012 (in tal senso, viene soddisfatto il requisito di cui all'art.4 del D.Lgs. 175/2016);
- b) le attività che costituiscono l'oggetto delle società in esame attengono alla produzione di servizi pubblici c.d. "di area vasta" per i quali le funzioni di organizzazione e di regolazione sono attribuite dalla legislazione regionale ad enti di governo degli ambiti o bacini territoriali ottimali (le Autorità di ambito);
- c) per gli stessi servizi le Regioni e/o le Autorità definiscono, mediante specifici piani, gli interventi da operare per assicurare alla gestione la coerenza con i criteri di efficienza, efficacia ed economicità;
- d) negli ambiti territoriali ottimali in cui è stato individuato il gestore unico il contratto di servizio sottoscritto dall'Autorità con lo stesso soggetto gestore contiene le clausole essenziali finalizzate al rispetto dei criteri di cui sopra;
- e) l'ente locale garantisce la continuità nell'erogazione del servizio pubblico sino al subentro del gestore unico negli ambiti territoriali per i quali il medesimo gestore non è stato individuato;
- f) Inoltre per le società La Garfagnana e l'Appennino e S.V.A.C srl si procederà alla predisposizione di un piano di riassetto per la razionalizzazione, fusione o soppressione delle suddette partecipazioni possedute dal Comune di Careggine con differimento dei termini al 30/06/2022 come già specificato;
- g) Inoltre per la Ctt Nord Srl si procederà alla predisposizione di un piano di dismissione-alienazione delle partecipazioni possedute dal Comune di Careggine nell'anno 2022.